

## มาตรการป้องกันและแก้ไข ผลกระทบสิ่งแวดล้อมและ มาตรการติดตามตรวจสอบ คุณภาพสิ่งแวดล้อม

- 2.1 มาตรการป้องกันและแก้ไขผลกระทบสิ่งแวดล้อม
- 2.2 มาตรการติดตามตรวจสอบคุณภาพสิ่งแวดล้อม
  - 2.2.1 คุณภาพอากาศ
  - 2.2.2 ระดับเสียง
  - 2.2.3 ค่าความสั่นสะเทือน
  - 2.2.4 คุณภาพน้ำ

# บทที่ 2

## มาตรการป้องกันและแก้ไขผลกระทบสิ่งแวดล้อม และมาตรการติดตามตรวจสอบคุณภาพสิ่งแวดล้อม

### 2.1 มาตรการป้องกันและแก้ไขผลกระทบสิ่งแวดล้อม

บริษัท ศิลานดล จำกัด ได้มอบหมายให้บริษัท ไมน์ เอ็นจิเนียริง คอนซัลแตนท์ จำกัด ดำเนินการตรวจสอบผลการปฏิบัติตามมาตรการป้องกันและแก้ไขผลกระทบสิ่งแวดล้อม ตามที่ระบุไว้ในหนังสือแจ้งผลการพิจารณารายงานการศึกษาผลกระทบสิ่งแวดล้อม โครงการเหมืองแร่หินอุตสาหกรรมชนิดหินปูน เพื่ออุตสาหกรรมก่อสร้าง ประทานบัตรที่ 21878/15248 ของทางหุ้นส่วนจำกัด ไทยพัฒนา (บริษัท ศิลานดล จำกัด รับช่วงทำเหมือง) ร่วมแผนผังโครงการทำเหมืองเดียวกันกับประทานบัตรที่ 21380/15246 ของบริษัท เอส. เอส. (1995) การศิลา จำกัด และประทานบัตรที่ 21379/15245 ของบริษัท ผลิตภัณฑ์ศิลาแสนสุข จำกัด ตั้งอยู่ที่ ตำบลเหมือง อำเภอมือง จังหวัดชลบุรี โดยให้ผู้ถือประทานบัตรปฏิบัติตามมาตรการป้องกันและแก้ไขผลกระทบสิ่งแวดล้อมที่กำหนดไว้ในรายงานการวิเคราะห์ผลกระทบสิ่งแวดล้อม ตามหนังสือที่ วว 0804/980 ลงวันที่ 21 มกราคม 2542 (เอกสารแนบ 1) และมาตรการป้องกันและแก้ไขผลกระทบสิ่งแวดล้อมที่กำหนดให้สอดคล้องกับแผนการทำเหมืองและสภาพแวดล้อมของพื้นที่ในการต่ออายุประทานบัตร ตามหนังสือที่ ออก 0508/132 ลงวันที่ 11 มกราคม 2560 (เอกสารแนบ 6) และมาตรการป้องกันและแก้ไขผลกระทบสิ่งแวดล้อม (เพิ่มเติม) สำหรับการขอเปลี่ยนแปลงแผนผังโครงการทำเหมืองเพื่อร่วมแผนผังโครงการทำเหมืองเดียวกันกับประทานบัตรที่ 21380/15246 ของบริษัท เอส. เอส. (1995) การศิลา จำกัด และประทานบัตรที่ 21379/15245 ของบริษัท ผลิตภัณฑ์ศิลาแสนสุข จำกัด ตามหนังสือที่ ออก 0506/ป(2) 124 ลงวันที่ 29 กรกฎาคม 2564 (เอกสารแนบ 7) รายละเอียดแสดงดังตารางที่ 2-1 ถึงตารางที่ 2-4

ตารางที่ 2-1 มาตรการป้องกันและแก้ไขผลกระทบสิ่งแวดล้อมที่เสนอในรายงานฯ ตามหนังสือที่ วว 0804/980 ลงวันที่ 21 มกราคม 2542

เงื่อนไขตามมาตรการ	ผลการปฏิบัติตามมาตรการ	ปัญหา อุปสรรค ที่ไม่สามารถปฏิบัติตามมาตรการ และแนวทางแก้ไข	เอกสารอ้างอิง
1. ให้เปิดหน้าเหมืองในลักษณะขั้นบันได ให้มีความกว้างของขั้นบันไดไม่น้อยกว่า 10 เมตร สูงไม่เกิน 10 เมตร และควบคุมความลาดชันหน้าเหมืองรวมไม่เกิน 45 องศา	<ul style="list-style-type: none"> <li>จากมาตรการป้องกันและแก้ไขผลกระทบสิ่งแวดล้อม (เพิ่มเติม) สำหรับการขอเปลี่ยนแปลงแผนผังโครงการทำเหมือง ตามหนังสือที่ อก 0506/ป(2) 124 ลงวันที่ 29 กรกฎาคม 2564 วิศวกรควบคุมการทำเหมืองได้ดำเนินการเปิดหน้าเหมืองของพื้นที่โครงการในลักษณะขั้นบันได ควบคุมความสูงความสูงไม่เกิน 10 เมตร ความกว้างไม่น้อยเกิน 5 เมตร ความลาดชันสุดท้ายของหน้าเหมืองไม่เกิน 60 องศา พร้อมทั้งทำการตรวจสอบบริเวณหน้าเหมืองให้มีความมั่นคงแข็งแรง และปลอดภัยอย่างต่อเนื่อง เพื่อป้องกันการพังทลายของหน้าเหมือง</li> </ul>	-	<ul style="list-style-type: none"> <li>เอกสารแนบ 8 รูปที่ 1</li> </ul>
2. ให้ใช้วัตถุระเบิด AN-FO ในการเปิดหน้าเหมืองและให้ทำการระเบิดวันละไม่เกิน 1 ครั้ง ในช่วงเวลา 16.00-17.00 นาฬิกา และก่อนการระเบิดต้องมีสัญญาณแจ้งเตือนก่อนในรัศมีไม่น้อยกว่า 500 เมตร พร้อมทั้งต้องมีวิศวกรควบคุมตลอดเวลา	<ul style="list-style-type: none"> <li>วิศวกรผู้ควบคุมของโครงการได้วางแผนและออกแบบการใช้ปริมาณวัตถุระเบิดเป็นไปตามแผนผังโครงการกำหนด โดยทำการระเบิดวันละ 1 ครั้ง ในช่วงเวลา 16.00-17.00 น. และก่อนการระเบิดทุกครั้งได้มีการเปิดสัญญาณเตือนให้ได้ยินในรัศมี 500 เมตร และติดป้ายเตือนเวลาระเบิดให้มองเห็นชัดเจน พร้อมทั้งสร้างสถานที่เก็บรักษายุทธภัณฑ์ให้เป็นเขตหวงห้ามเฉพาะตามระเบียบว่าด้วยการควบคุมยุทธภัณฑ์</li> </ul>	-	<ul style="list-style-type: none"> <li>เอกสารแนบ 8 รูปที่ 2</li> </ul>

เงื่อนไขตามมาตรการ	ผลการปฏิบัติตามมาตรการ	ปัญหา อุปสรรค ที่ไม่สามารถปฏิบัติตามมาตรการ และแนวทางแก้ไข	เอกสารอ้างอิง
3. ในการเปิดหน้าเหมืองให้เปิดหน้าเหมือง จำนวน 4 หน้า ตามแผนผังโครงการ บริเวณใดที่เปิดหน้าเหมืองยังไม่ถึงหรือบริเวณที่ไม่เกี่ยวข้องกับกิจกรรมการทำเหมือง ต้องรักษาสภาพเดิมไว้มากที่สุด	<ul style="list-style-type: none"> <li>บริเวณใดที่หน้าเหมืองยังไม่ถึงหรือบริเวณที่ไม่เกี่ยวข้องกับกิจกรรมการทำเหมือง ผู้ถือประทานบัตรได้รักษาสภาพเดิมไว้มากที่สุด</li> </ul>	-	-
4. ให้จัดเตรียมพื้นที่เก็บกองเปลือกดินจำนวน 4 แห่ง โดยมีขนาด 15, 9, 2 และ 4 ไร่ ให้เก็บกองสูงไม่เกิน 7 เมตร และสร้างคันทำนบและคูเบี่ยงเบนทางน้ำล้อมรอบเพื่อระบายน้ำลงสู่บ่อดักตะกอน โดยคุ้ระบายน้ำมีขนาดกว้าง 1.5 เมตร ท่อร่องกว้าง 1 เมตร ลึก 1 เมตร คันทำนบมีขนาดฐานกว้าง 1.5 เมตร สูง 1 เมตร ด้านบนกว้าง 0.50 เมตร สำหรับบ่อดักตะกอนกำหนดให้มีจำนวน 4 บ่อ ตามพื้นที่เก็บกองเปลือกดิน โดยมีขนาด 30x30x5 25x25x4 20x20x5 และ 10x10x4 ลูกบาศก์เมตร ตามลำดับ	<ul style="list-style-type: none"> <li>ปัจจุบันเปลือกดินที่ได้จากการทำเหมืองทางโครงการได้นำไปปรับปรุงสภาพพื้นที่ภูมิประเทศปรับสภาพภูมิประเทศของพื้นที่ที่ผ่านการทำเหมือง แนวป้องกันสถานที่เก็บรักษา ยุทธภัณฑ์ ปรับปรุงซ่อมแซมเส้นทางขนส่งแร่ และจัดสร้างคันทำนบดิน และคูเบี่ยงเบนน้ำ</li> </ul>	-	<ul style="list-style-type: none"> <li>เอกสารแนบ 8 รูปที่ 2 รูปที่ 3 รูปที่ 4</li> </ul>
5. ให้ปลูกพืชคลุมดินบริเวณพื้นที่เก็บกองดิน และให้ปลูกหญ้าแฝกโดยรอบพื้นที่เก็บกองคูเบี่ยงเบนทางน้ำ คันทำนบ และบริเวณโดยรอบบ่อดักตะกอน	<ul style="list-style-type: none"> <li>ผู้ถือประทานบัตรได้ปลูกพืชคลุมดินบริเวณพื้นที่เก็บกองเปลือกดิน และไม้ยืนต้นโดยรอบพื้นที่เก็บกองเปลือกดิน คันทำนบดิน คูเบี่ยงเบนทางน้ำ และบริเวณโดยรอบบ่อดักตะกอน</li> </ul>	-	<ul style="list-style-type: none"> <li>เอกสารแนบ 8 รูปที่ 4 รูปที่ 5</li> </ul>
6. โรงโม่หินจะต้องสร้างเป็นระบบปิด และให้ติดตั้งระบบสเปรย์น้ำตามจุดต้นกำเนิดฝุ่น และให้ทำการสเปรย์น้ำตลอดเวลาที่มีการบดและย่อยหิน รวมทั้งการฉีดพรมน้ำบริเวณลานกองแร่ และต้องปฏิบัติตามประกาศกรม-	<ul style="list-style-type: none"> <li>ผู้ถือประทานบัตรมีการปรับปรุงโรงโม่หินเป็นระบบปิด มีระบบป้องกันและลดผลกระทบสิ่งแวดล้อมให้ครบถ้วนตามข้อกำหนดประกาศกรมอุตสาหกรรมพื้นฐานและการเหมืองแร่ เรื่อง ให้โรงโม่บดหรือย่อยหินมีระบบป้องกันผลกระทบสิ่งแวดล้อม ลงวันที่ 12 มกราคม 2548 ดังนี้</li> </ul>	-	<ul style="list-style-type: none"> <li>เอกสารแนบ 8 รูปที่ 6</li> </ul>

เงื่อนไขตามมาตรการ	ผลการปฏิบัติตามมาตรการ	ปัญหา อุปสรรค ที่ไม่สามารถปฏิบัติตามมาตรการ และแนวทางแก้ไข	เอกสารอ้างอิง
ทรัพยากรธรณี เรื่อง การประกอบกิจการโรงโม่หิน อย่างเคร่งครัด	<ul style="list-style-type: none"> <li>- สร้างอาคารปิดคลุมโรงโม่หิน 3 ด้าน</li> <li>- สร้างหลังคาปิดคลุมสายพานลำเลียง</li> <li>- สร้างอาคารปิดคลุมย้งรับหินใหญ่</li> <li>- มีถังครอบปลายสายพานลำเลียง</li> <li>- ติดตั้งสเปรย์น้ำบริเวณแหล่งกำเนิดฝุ่นละออง</li> <li>- พร้อมทั้งมีการบำรุงรักษาและใช้ระบบในขณะทำการผลิตแร่ ตัก และขนหินอย่างสม่ำเสมอ โดยเฉพาะระบบป้องกันและลดการฟุ้งกระจายของฝุ่นละออง</li> </ul>		
7. ให้ปลูกไม้ยืนต้นล้อมรอบโรงโม่หิน และตามแนวขอบประทานบัตรด้านทิศตะวันตก ตะวันตกเฉียงใต้ และ ตะวันตกเฉียงเหนือ โดยปลูกให้มีระยะ 2x2 เมตร จำนวนอย่างน้อย 2 แถว และให้ปลูกหญ้าแฝกในบริเวณช่องว่างระหว่างไม้ยืนต้นโดยปลูกให้มีระยะ 20x20 เซนติเมตร	<ul style="list-style-type: none"> <li>● ผู้ถือประทานบัตรได้ปลูกไม้ยืนต้นล้อมรอบโรงโม่หินและตามแนวขอบประทานบัตรด้านทิศตะวันตก ตะวันตกเฉียงใต้ และตะวันตกเฉียงเหนือ พร้อมทั้งจัดสร้างกำแพงเสริมเพื่อป้องกันฝุ่นละอองบริเวณด้านหน้าโครงการ</li> </ul>	-	<ul style="list-style-type: none"> <li>● เอกสารแนบรูปที่ 5</li> <li>รูปที่ 7</li> </ul>
8. ในการขนส่งแร่ต้องควบคุมน้ำหนักบรรทุกและความเร็วตามที่ทางราชการกำหนด โดยในช่วงที่ผ่านชุมชนให้ใช้ความเร็วไม่เกิน 25 กิโลเมตรต่อชั่วโมง และให้ใช้ผ้าใบปิดคลุมกระบะบรรทุกให้มิดชิด พร้อมทั้งให้ฉีดพรมน้ำบริเวณเส้นทางขนส่งแร่ เพื่อป้องกันการฟุ้งกระจายของฝุ่นละออง	<ul style="list-style-type: none"> <li>● ผู้ถือประทานบัตรได้ออกกฎระเบียบในการขนส่งแร่ โดยควบคุมน้ำหนักและความเร็วของรถบรรทุกให้เป็นไปตามที่ทางราชการกำหนด ให้ใช้ความเร็วไม่เกิน 25 กิโลเมตรต่อชั่วโมง และใช้ผ้าใบปิดคลุมกระบะบรรทุกให้มิดชิด พร้อมทั้งให้มีการฉีดพรมน้ำบริเวณเส้นทางขนส่งแร่ เพื่อป้องกันการฟุ้งกระจายของฝุ่นละออง</li> </ul>	-	<ul style="list-style-type: none"> <li>● เอกสารแนบรูปที่ 8</li> <li>รูปที่ 9</li> </ul>

เงื่อนไขตามมาตรการ	ผลการปฏิบัติตามมาตรการ	ปัญหา อุปสรรค ที่ไม่สามารถปฏิบัติตามมาตรการ และแนวทางแก้ไข	เอกสารอ้างอิง
9. ให้จัดเตรียมอุปกรณ์ป้องกันอันตรายส่วนบุคคลให้เหมาะสมกับประเภทงานให้กับคนงานทุกคน พร้อมทั้งตรวจสอบสภาพคนงาน อย่างน้อยปีละ 2 ครั้ง	<ul style="list-style-type: none"> <li>จากผลการพิจารณารายงานการศึกษาผลกระทบสิ่งแวดล้อม และมาตรการป้องกันแก้ไข สำหรับคำขอต่ออายุประทานบัตรที่ 21378/15248 ตามหนังสือที่ อก 0508/132 ลงวันที่ 11 มกราคม 2560 ทางกรมอุตสาหกรรมพื้นฐานและการเหมืองแร่ได้กำหนดให้ ผู้ถือประทานบัตรจัดเตรียมอุปกรณ์ป้องกันอันตรายส่วนบุคคลให้เหมาะสมกับประเภทงานให้กับคนงานทุกคน อุปกรณ์ปฐมพยาบาลเบื้องต้นเพื่อเตรียมพร้อมหากเกิดอุบัติเหตุหรือการได้รับบาดเจ็บต่อคนงาน และจัดให้มีการตรวจสอบสภาพคนงาน ปีละ 1 ครั้ง โดยได้ดำเนินการตรวจสอบสภาพพนักงานครั้งล่าสุด ประจำปี 2567</li> </ul>	-	<ul style="list-style-type: none"> <li>เอกสารแนบ 8 รูปที่ 10</li> <li>เอกสารแนบ 9</li> </ul>
10. ให้ติดตามตรวจสอบคุณภาพอากาศทุก 4 เดือน จำนวน 5 สถานี คือ บริเวณชุมชนบ้านไร่ไหลลำ บ้านดอนบน วัดหน้าเขาบ่อทราย สำนักงานโรงโม่ผลิตภัณฑ์ศิลาแสนสุข และสำนักงานโรงโม่ไทยพัฒนา พร้อมทั้งรายงานผลการตรวจวัดให้สำนักงานนโยบายและแผนสิ่งแวดล้อม ทราบทุกครั้ง	<ul style="list-style-type: none"> <li>จากผลการพิจารณารายงานการวิเคราะห์ผลกระทบสิ่งแวดล้อม ตามหนังสือที่ วว 0804/980 ลงวันที่ 21 มกราคม 2542 และผลการพิจารณารายงานการศึกษาผลกระทบสิ่งแวดล้อมและมาตรการป้องกันแก้ไข สำหรับการต่ออายุประทานบัตร ตามหนังสือที่ อก 0508/132 ลงวันที่ 11 มกราคม 2560 กำหนดให้ผู้ถือประทานบัตรติดตามตรวจสอบคุณภาพอากาศ จำนวน 6 สถานี คือ บริเวณชุมชนบ้านไร่ไหลลำ บ้านดอนบน วัดหน้าเขาบ่อทราย สำนักงานโรงโม่ผลิตภัณฑ์ศิลาแสนสุข สำนักงานโรงโม่หินของโครงการ และชุมชนบ้านดอนกลาง ระหว่างวันที่ 5-6 ตุลาคม 2567 พบว่า ผลการตรวจวัดมีค่าอยู่ในเกณฑ์มาตรฐาน</li> </ul>	-	<ul style="list-style-type: none"> <li>เอกสารแนบ 8 รูปที่ 11</li> </ul>

เงื่อนไขตามมาตรการ	ผลการปฏิบัติตามมาตรการ	ปัญหา อุปสรรค ที่ไม่สามารถปฏิบัติตามมาตรการ และแนวทางแก้ไข	เอกสารอ้างอิง
11. ให้ติดตามตรวจสอบคุณภาพน้ำทุก 4 เดือน จำนวน 6 สถานี คือ บริเวณน้ำบ่อต้นบ้านไร่ไหลลำ น้ำบ่อต้นบ้านดอนบน น้ำบ่อต้นบ้านดอนกลาง สระน้ำบ้านดอนบน คลองบางโปร่ง และน้ำบาดาลบ้านดอนบน โดยทำการตรวจวัดค่า pH ปริมาณตะกอนแขวนลอย ปริมาณตะกอนละลายน้ำ ค่าความกระด้าง ค่าความขุ่น ปริมาณเหล็กรวม และปริมาณซิลเฟต พร้อมทั้งรายงานผลการตรวจวัดให้สำนักงานนโยบายและแผนสิ่งแวดล้อม ทราบทุกครั้ง	<ul style="list-style-type: none"> <li>จากผลการพิจารณารายงานการวิเคราะห์ผลกระทบสิ่งแวดล้อม ตามหนังสือที่ วว 0804/980 ลงวันที่ 21 มกราคม 2542 และผลการพิจารณารายงานการศึกษาผลกระทบสิ่งแวดล้อมและมาตรการป้องกันแก้ไข สำหรับการต่ออายุประทานบัตร ตามหนังสือที่ อก 0508/132 ลงวันที่ 11 มกราคม 2560 กำหนดให้ผู้ถือประทานบัตร ติดตามตรวจสอบคุณภาพน้ำ จำนวน 7 สถานี ได้แก่ น้ำบ่อต้นบ้านไร่ไหลลำ น้ำบ่อต้นบ้านดอนบน น้ำบ่อต้นบ้านดอนกลาง สระน้ำบ้านดอนบน คลองบางโปร่ง น้ำบาดาลบ้านดอนบน และสระน้ำบ้านดอนกลาง โดยดำเนินการเก็บตัวอย่าง ในวันที่ 6 ตุลาคม 2567 พบว่า ผลการวิเคราะห์มีค่าอยู่ในเกณฑ์มาตรฐานกำหนดที่เหมาะสม และมีบางพารามิเตอร์ไม่อยู่ในเกณฑ์ที่เหมาะสม แต่อยู่ในเกณฑ์อนุโลมสูงสุด</li> </ul>	-	<ul style="list-style-type: none"> <li>เอกสารแนบ 8 รูปที่ 12</li> </ul>
12. ให้ดำเนินการฟื้นฟูพื้นที่ภายหลังการทำเหมืองแร่แล้ว โดยการปรับความลาดชัน ปรับสภาพภูมิประเทศของพื้นที่ ที่ผ่านการทำเหมืองแร่แล้ว โดยรายละเอียดให้ปฏิบัติตามที่เสนอไว้ในรายงานฯ	<ul style="list-style-type: none"> <li>ผู้ถือประทานบัตรได้ดำเนินการฟื้นฟูพื้นที่ภายหลังการทำเหมืองแร่แล้ว โดยการปรับความลาดชัน ปรับสภาพภูมิประเทศของพื้นที่ที่ผ่านการทำเหมืองแร่แล้ว ให้ปฏิบัติตามที่เสนอไว้ในรายงานฯ</li> </ul>	-	<ul style="list-style-type: none"> <li>เอกสารแนบ 8 รูปที่ 13</li> </ul>

ตารางที่ 2-2 มาตรการป้องกันและแก้ไขผลกระทบสิ่งแวดล้อมที่กำหนดโดยสำนักงานนโยบายและแผนสิ่งแวดล้อม ตามหนังสือที่ วว 0804/980 ลงวันที่ 21 มกราคม 2542

เงื่อนไขตามมาตรการ	ผลการปฏิบัติตามมาตรการ	ปัญหา อุปสรรค ที่ไม่สามารถปฏิบัติตามมาตรการ และแนวทางแก้ไข	เอกสารอ้างอิง
1. ให้ดำเนินการติดตั้งระบบสปาร์กน้ำให้เรียบร้อยภายใน 6 เดือน นับแต่วันที่ได้รับอนุญาตประทานบัตรแล้ว จะต้องทำการปลูกไม้ยืนต้นโตเร็วแบบสลับฟันปลาจำนวนอย่างน้อย 2 แถว ตามแนวถนนหมายเลข 3144 ด้านที่อยู่ติดกับโรงโม่หินและพื้นที่โครงการ	<ul style="list-style-type: none"> <li>ผู้ถือประทานบัตรได้ปลูกไม้ยืนต้นโตเร็ว ตามแนวถนนหมายเลข 3144 ด้านที่อยู่ติดกับโรงโม่หินและพื้นที่โครงการ เพื่อใช้เป็นแนวกันชน (Buffer Zone) ป้องกันผลกระทบด้านสิ่งแวดล้อม ด้านฝุ่นละออง เสียงและปรับทัศนียภาพให้สวยงาม</li> </ul>	-	<ul style="list-style-type: none"> <li>เอกสารแนบ 8 รูปที่ 14</li> </ul>
2. ให้ติดตามตรวจสอบแรงสั่นสะเทือนและแรงอัดอากาศ ทุก 4 เดือน จำนวน 3 สถานี คือ บ้านไร่ไหลลำ บ้านดอนบน วัดหน้าเขาบ่อียง พร้อมทั้งแจ้งให้สำนักงานนโยบายและแผนสิ่งแวดล้อม ทราบทุกครั้ง	<ul style="list-style-type: none"> <li>จากผลการพิจารณารายงานการวิเคราะห์ผลกระทบสิ่งแวดล้อม ตามหนังสือที่ วว 0804/980 ลงวันที่ 21 มกราคม 2542 และผลการพิจารณารายงานการศึกษาผลกระทบสิ่งแวดล้อมและมาตรการป้องกันแก้ไข สำหรับการต่ออายุประทานบัตรที่ ตามหนังสือที่ อก 0508/132 ลงวันที่ 11 มกราคม 2560 กำหนดให้ผู้ถือประทานบัตรติดตามตรวจสอบค่าความสั่นสะเทือนและแรงอัดอากาศ จำนวน 4 สถานี คือ บ้านไร่ไหลลำ บ้านดอนบน วัดหน้าเขาบ่อียง และบ้านดอนกลาง ในวันที่ 4 ตุลาคม 2567 พบว่า ผลการตรวจวัดทั้ง 4 สถานีมีค่าต่ำกว่าขีดความสามารถที่เครื่องตรวจวัดความสั่นสะเทือนจะตรวจวัดได้ คือ มีค่าความถี่น้อยกว่า 1 เฮิรตซ์ ค่าความเร็วอนุภาค สูงสุดน้อยกว่า 0.130 มิลลิเมตรต่อวินาที และการขจัดน้อยกว่า 0 มิลลิเมตร</li> </ul>	-	<ul style="list-style-type: none"> <li>เอกสารแนบ 8 รูปที่ 15</li> </ul>



เงื่อนไขตามมาตรการ	ผลการปฏิบัติตามมาตรการ	ปัญหา อุปสรรค ที่ไม่สามารถปฏิบัติตามมาตรการ และแนวทางแก้ไข	เอกสารอ้างอิง
3. ในบริเวณด้านเหนือของแปลงคำขอประทานบัตรที่ 15/2540 จะติดต่อกับสภาพภูเขาที่ยังคงความอุดมสมบูรณ์ จึงให้เว้นระยะไม่ทำเหมืองในแปลงหมุดหลักฐานที่ 2, 3, 4, 5 และ 6 เพื่อกันไว้เป็นพื้นที่ Buffer Zone และให้ปลูกไม้ยืนโตเร็วในพื้นที่ที่เว้นไว้ รวมทั้งให้จัดทำแนวเขตพื้นที่ที่ห้ามมีการทำเหมืองให้ชัดเจน	<ul style="list-style-type: none"> <li>วิศวกรผู้ควบคุมของโครงการได้เว้นระยะไม่ทำเหมืองเพื่อกันไว้เป็นพื้นที่ Buffer Zone และปลูกไม้ยืนต้นโตเร็วในพื้นที่ที่เว้น รวมทั้งได้จัดทำแนวเขตพื้นที่ที่ห้ามมีการทำเหมืองให้ชัดเจน</li> </ul>	-	<ul style="list-style-type: none"> <li>เอกสารแนบ 8 รูปที่ 16</li> </ul>
4. ให้เสนอแผนผังการทำเหมืองแร่วรวมของการทำเหมืองที่ต่ำกว่าระดับผิวดิน พร้อมกับมาตรการป้องกันผลกระทบ ผนวกกับรายงานการติดตามตรวจสอบคุณภาพสิ่งแวดล้อมที่ต้องรายงานให้สำนักงานนโยบายและแผนสิ่งแวดล้อม	<ul style="list-style-type: none"> <li>ผู้ถือประทานบัตรได้เสนอแผนผังการทำเหมืองแร่วรวมของการทำเหมืองที่ต่ำกว่าระดับผิวดิน พร้อมกับมาตรการป้องกันผลกระทบ ผนวกกับรายงานการติดตามตรวจสอบคุณภาพสิ่งแวดล้อมที่ต้องรายงานให้สำนักงานนโยบายและแผนทรัพยากรธรรมชาติและสิ่งแวดล้อม</li> </ul>	-	-
5. ในการใช้วัตถุระเบิดเปิดหน้าเหมืองให้ใช้ปริมาณไม่เกิน 150 กิโลกรัมต่อจังหวะถ่วง และให้ทำการระเบิดในช่วงเวลา 17.00 น.	<ul style="list-style-type: none"> <li>จากผลการพิจารณารายงานการศึกษาผลกระทบสิ่งแวดล้อมและมาตรการป้องกันแก้ไข สำหรับการต่ออายุประทานบัตรที่ ตามหนังสือที่ อก 0508/132 ลงวันที่ 11 มกราคม 2560 ทางกรมอุตสาหกรรมพื้นฐานและการเหมืองแร่ได้กำหนดให้ ใช้วัตถุระเบิดต่อจังหวะถ่วงไม่เกิน 96 กิโลกรัม โดยทำการระเบิดวันละ 1 ครั้ง ในช่วงเวลา 16.00-17.00 น. และก่อนการระเบิดทุกครั้งได้มีการเปิดสัญญาณเตือนให้ได้ยินในรัศมี 500 เมตร เป็นเวลานาน 5 นาที พร้อมทั้งติดตั้งป้ายเตือนเวลาและเขตการใช้วัตถุระเบิดไว้ที่ปากทางเข้าเหมืองหรือริมทางหลวงหมายเลข 3144</li> </ul>	-	<ul style="list-style-type: none"> <li>เอกสารแนบ 8 รูปที่ 2</li> </ul>

เงื่อนไขตามมาตรการ	ผลการปฏิบัติตามมาตรการ	ปัญหา อุปสรรค ที่ไม่สามารถปฏิบัติตามมาตรการ และแนวทางแก้ไข	เอกสารอ้างอิง
6. ในบริเวณแปลงคำขอประทานบัตรที่ 14/2540 เป็นพื้นที่ที่ยังไม่เคยผ่านการทำเหมืองแร่มาก่อน และยังมีสภาพที่สมบูรณ์ จึงให้เว้นระยะไม่ทำเหมืองในระหว่างหมวดหลักฐานที่ 5-11 สำหรับการป้องกันผลกระทบต่อพื้นที่ที่อยู่ต่อเนื่องกับกลุ่มแปลงคำขอฯ ซึ่งยังมีสภาพที่สมบูรณ์อยู่ และให้จัดทำแนวเขตพื้นที่ห้ามมีการทำเหมืองให้ชัดเจน	<ul style="list-style-type: none"> <li>วิศวกรผู้ควบคุมการทำเหมืองของโครงการ ได้วางแผนและออกแบบบริเวณแนวเว้นไม่ทำเหมืองให้เป็นไปตามแผนผังโครงการและสอดคล้องกับเงื่อนไขมาตรการเพิ่มเติมการขอเปลี่ยนแปลงแผนผังโครงการที่กำหนดไว้ โดยจะเว้นแนวกันเขตไม่ทำเหมืองจากของประทานบัตร ไม่น้อยกว่า 10 เมตร ด้านที่ร่วมแผนผังได้เว้นแนวเขตไม่ทำเหมืองจากขอบแปลงประทานบัตรด้านทิศตะวันตก ทิศใต้ และเว้นพื้นที่ไม่ทำเหมืองด้านทิศตะวันออกติดกับยอดเขา ระยะไม่น้อยกว่า 10 เมตร เพื่อเป็น Buffer Zone พื้นที่การทำเหมืองและดูแลพืชพันธุ์ไม้ให้คงเดิมอยู่เสมอ</li> </ul>	-	<ul style="list-style-type: none"> <li>เอกสารแนบ 8 รูปที่ 16</li> </ul>
7. ให้ดำเนินการปลูกต้นไม้ยืนต้นโตเร็วภายหลังจากได้รับประทานบัตรแล้ว และก่อนที่จะมีการดำเนินโครงการ โดยปลูกให้มีระยะ 2x2 เมตร ในพื้นที่เว้นการทำเหมือง รวมทั้งให้มีการบำรุงรักษาต้นไม้เหล่านั้นให้มีความเจริญเติบโตที่ดี	<ul style="list-style-type: none"> <li>ผู้ถือประทานบัตรได้ดำเนินการปลูกต้นไม้ยืนต้นโตเร็วเพิ่มเติมในส่วนที่ดินไม้ของพื้นที่เดิมตายลงทั้งในพื้นที่โครงการ ในพื้นที่เว้นการทำเหมือง รวมทั้งให้มีการบำรุงรักษาแนวต้นไม้เดิม ต้นไม้ที่ปลูกเสริมให้มีความเจริญเติบโตที่ดี</li> </ul>	-	<ul style="list-style-type: none"> <li>เอกสารแนบ 8 รูปที่ 5 รูปที่ 7</li> </ul>
8. หากได้รับการร้องเรียนจากราษฎรที่อาศัยอยู่บริเวณใกล้เคียงว่า ได้รับความเดือดร้อนรำคาญจากการดำเนินโครงการ หรือสาธารณสุขสมบัติได้รับความเสียหายจากกิจกรรมเหมืองแร่ และสำนักงานนโยบายและสิ่งแวดล้อมได้ตรวจพบว่า ไม่ปฏิบัติตามมาตรการที่กำหนดไว้ ผู้ถือประทานบัตรจะต้องยินยอมยุติการทำเหมืองตามคำสั่งของทางราชการ แล้วแก้ไขเหตุแห่งความเดือดร้อนให้เสร็จสิ้นก่อนที่จะดำเนินการต่อไป	<ul style="list-style-type: none"> <li>ในกรณีที่ได้รับการร้องเรียนจากราษฎรที่อาศัยอยู่บริเวณใกล้เคียงว่า ได้รับความเดือดร้อนรำคาญจากการดำเนินโครงการ หรือสาธารณสุขสมบัติได้รับความเสียหายจากกิจกรรมเหมืองแร่ ผู้ถือประทานบัตรจะยุติการทำเหมืองตามคำสั่งของทางราชการ แล้วแก้ไขเหตุแห่งความเดือดร้อนให้เสร็จสิ้นก่อนที่จะดำเนินการต่อไป ทั้งนี้ ผู้ถือประทานบัตรได้ติดตั้งกล่องรับเรื่องร้องเรียนจากราษฎร</li> </ul>	-	<ul style="list-style-type: none"> <li>เอกสารแนบ 8 รูปที่ 17</li> </ul>

เงื่อนไขตามมาตรการ	ผลการปฏิบัติตามมาตรการ	ปัญหา อุปสรรค ที่ไม่สามารถปฏิบัติตามมาตรการ และแนวทางแก้ไข	เอกสารอ้างอิง
	ที่อาศัยอยู่บริเวณใกล้เคียงไว้บริเวณสำนักงานโครงการ ให้สามารถเข้าถึงได้ง่าย		
9. หากผู้ถือประทานบัตรมีความประสงค์ที่จะเปลี่ยนแปลง วิธีการทำเหมืองหรือเปลี่ยนแปลงเพิ่มเติมชนิดแร่หรือการ ดำเนินงานที่แตกต่างจากที่เสนอไว้ในรายงานฯ จะต้อง เสนอรายละเอียดเกี่ยวกับวิธีการทำเหมืองและการ ดำเนินงานในการเปลี่ยนแปลงดังกล่าว ประกอบกับ มาตรการป้องกันผลกระทบที่สอดคล้องกับการ เปลี่ยนแปลงใหม่ให้สำนักงานนโยบายและแผนสิ่งแวดล้อม พิจารณาให้ความเห็นชอบด้านสิ่งแวดล้อมก่อน	<ul style="list-style-type: none"> <li>ในกรณีที่ผู้ถือประทานบัตรมีความประสงค์จะเปลี่ยนแปลง รายละเอียดการทำเหมืองหรือการดำเนินกิจกรรมเกี่ยวเนื่อง ที่แตกต่างจากที่เสนอไว้ในรายงานฯ ผู้ถือประทานบัตรจะ ดำเนินการแจ้งให้หน่วยงานที่เกี่ยวข้องทราบ และแจ้ง รายละเอียดที่จะเปลี่ยนแปลงให้กรมอุตสาหกรรมพื้นฐาน และการเหมืองแร่ พิจารณาให้ความเห็นชอบด้านสิ่งแวดล้อม ก่อน</li> </ul>	-	-
10. ให้ทำการปรับปรุงฟื้นฟูพื้นที่โครงการฯ ที่ผ่านการทำเหมือง แร่แล้ว พร้อมทั้งให้รายงานผลการดำเนินงานให้สำนักงาน นโยบายและแผนสิ่งแวดล้อมและกรมทรัพยากรธรณีทราบ ทุก 3 ปี นับจากวันที่ได้รับอนุญาตประทานบัตร	<ul style="list-style-type: none"> <li>จากผลการพิจารณารายงานการศึกษาผลกระทบสิ่งแวดล้อม และมาตรการป้องกันแก้ไข สำหรับคำขอต่ออายุประทาน บัตรที่ 2/2559 ตามหนังสือที่ อก 0508/132 ลงวันที่ 11 มกราคม 2560 ทางกรมอุตสาหกรรมพื้นฐานและการ เหมืองแร่ได้กำหนดให้ ผู้ถือประทานบัตรดำเนินการ ปรับปรุงฟื้นฟูพื้นที่โครงการฯ ที่ผ่านการทำเหมืองแร่แล้ว พร้อมทั้งรายงานผลการดำเนินงานให้สำนักงานนโยบายและ แผนทรัพยากรธรรมชาติและสิ่งแวดล้อม กรมอุตสาหกรรม พื้นฐานและการเหมืองแร่ และหน่วยงานที่เกี่ยวข้องทราบ ทุก 2 ปี นับจากวันที่ได้รับอนุญาตต่ออายุประทานบัตร ซึ่งผู้ถือประทานบัตรได้รับอนุญาตต่ออายุประทานบัตรเมื่อ วันที่ 9 สิงหาคม 2562 โดยได้จัดทำรายงานครั้งสุดท้ายในปี พ.ศ. 2566</li> </ul>	-	<ul style="list-style-type: none"> <li>เอกสารแนบ 10</li> </ul>

เงื่อนไขตามมาตรการ	ผลการปฏิบัติตามมาตรการ	ปัญหา อุปสรรค ที่ไม่สามารถปฏิบัติตามมาตรการ และแนวทางแก้ไข	เอกสารอ้างอิง
11. ในระหว่างการทำเหมืองหากขุดพบวัตถุโบราณ หรือ ร่องรอยของโบราณคดี ไม่ว่าจะเป็นภาพเขียนสีหรืออื่นๆ ที่มีความสำคัญทางประวัติศาสตร์ จะต้องรายงานและขอความร่วมมือกรมศิลปากรหรือสำนักงานศิลปากรในท้องที่เข้าไปดำเนินการตรวจสอบพื้นที่ ทั้งนี้ในระหว่างการทำเหมืองจะต้องหยุดการทำเหมืองชั่วคราว และหากพิสูจน์แล้วว่า เป็นแหล่งโบราณคดี ผู้ถือประทานบัตรจะต้องปฏิบัติตามเงื่อนไขของหน่วยงานที่เกี่ยวข้องโดยไม่มีข้อเรียกร้องใดๆ	<ul style="list-style-type: none"> <li>ในระหว่างการทำเหมืองหากขุดพบ โบราณวัตถุ หรือ ร่องรอยโบราณคดี ผู้ถือประทานบัตรจะรายงานและขอความร่วมมือจากกรมศิลปากรในท้องที่เข้าไปดำเนินการตรวจสอบพื้นที่ และจะปฏิบัติตามเงื่อนไขของหน่วยงานที่เกี่ยวข้องโดยไม่มีข้อเรียกร้องใดๆ</li> </ul>	-	-

ตารางที่ 2-3 มาตรการป้องกันและแก้ไขผลกระทบสิ่งแวดล้อม ตามหนังสือที่ อก 0508/132 ลงวันที่ 11 มกราคม 2560

เงื่อนไขตามมาตรการ	ผลการปฏิบัติตามมาตรการ	ปัญหา อุปสรรค ที่ไม่สามารถปฏิบัติตามมาตรการ และแนวทางแก้ไข	เอกสารอ้างอิง
1. ให้เว้นแนวเขตไม่ทำเหมืองจากขอบแปลงประทานบัตร ด้านทิศตะวันตก และทิศใต้ ตั้งแต่หมุดหลักเขตที่ 2-1-10-9-8-7 เป็นระยะ 10 เมตร และเว้นพื้นที่ไม่ทำเหมืองทางด้านทิศตะวันออกที่ติดกับยอดเขา ที่ระดับความสูงประมาณ 130 เมตร จากระดับน้ำทะเลปานกลางขึ้นไป	<ul style="list-style-type: none"> <li>การดำเนินการทำเหมืองของโครงการได้เว้นแนวเขตไม่ทำเหมืองจากขอบแปลงประทานบัตรด้านทิศตะวันตก ทิศใต้ และเว้นพื้นที่ไม่ทำเหมืองทางด้านทิศตะวันออกที่ติดกับยอดเขา เพื่อเป็น Buffer Zone พื้นที่การทำเหมือง</li> </ul>	-	<ul style="list-style-type: none"> <li>เอกสารแนบ 8 รูปที่ 16</li> </ul>
2. กำหนดการเปิดหน้าเหมืองให้มีทิศทางและลำดับขั้นตอนตลอดจนขอบเขตพื้นที่ทำเหมืองตามแผนผังโครงการทำเหมืองโดยเคร่งครัด เปิดหน้าเหมืองในลักษณะเป็นแบบขั้นบันได มีความสูงของขั้นบันไดไม่เกิน 10 เมตร ความ	<ul style="list-style-type: none"> <li>จากมาตรการป้องกันและแก้ไขผลกระทบสิ่งแวดล้อม (เพิ่มเติม) สำหรับการขอเปลี่ยนแปลงแผนผังโครงการทำเหมือง ตามหนังสือที่ อก 0506/ป(2) 124 ลงวันที่ 29 กรกฎาคม 2564 วิศวกรผู้ควบคุมของโครงการได้วางแผน</li> </ul>	-	<ul style="list-style-type: none"> <li>เอกสารแนบ 8 รูปที่ 1</li> </ul>

เงื่อนไขตามมาตรการ	ผลการปฏิบัติตามมาตรการ	ปัญหา อุปสรรค ที่ไม่สามารถปฏิบัติตามมาตรการ และแนวทางแก้ไข	เอกสารอ้างอิง
กว้างของชั้นบันไดไม่น้อยกว่า 10 เมตร และควบคุมความลาดชันโดยรวมไม่เกิน 45 องศา	ในการเปิดหน้าเหมืองตามแผนผังโครงการกำหนด โดยเปิดหน้าเหมืองให้มีทิศทางและลำดับขั้นตอน ตลอดจนขอบเขตพื้นที่ทำเหมืองตามแผนผังโครงการทำเหมืองโดยเคร่งครัด เปิดหน้าเหมืองในลักษณะเป็นแบบขั้นบันได และควบคุมความลาดชันรวมของหน้าเหมืองไม่เกิน 60 องศา เพื่อป้องกันการพังทลายของหน้าเหมือง		
3. ใช้เครื่องเจาะระเบิดแบบดินตะขบที่มีเครื่องดูดฝุ่นติดตั้งที่บริเวณหัวเจาะหรือใช้น้ำหล่อลื่นในรูเจาะ เพื่อป้องกันและลดการฟุ้งกระจายของฝุ่นละอองที่เกิดจากการเจาะระเบิด	<ul style="list-style-type: none"> <li>วิศวกรผู้ควบคุมของโครงการได้ใช้เครื่องเจาะระเบิดแบบดินตะขบที่มีเครื่องดูดฝุ่นติดตั้งที่บริเวณหัวเจาะ เพื่อป้องกันและลดการฟุ้งกระจายของฝุ่นละอองที่เกิดจากการเจาะระเบิด</li> </ul>	-	<ul style="list-style-type: none"> <li>เอกสารแนบ 8 รูปที่ 18</li> </ul>
4. ใช้ปริมาณวัตถุระเบิดต่อจังหวะถ่วงไม่เกิน 96 กิโลกรัม โดยใช้ปุ๋ยแอมโมเนียไนเตรทผสมน้ำมันดีเซล (AN-FO) อัตราส่วน 94:6 โดยน้ำหนัก และใช้กับแบบหน่วยเวลาจุดระเบิดระหว่างเวลา 16.00-17.00 น. วันละ 1 ครั้ง ให้มีสัญญาณเตือนภัยให้มองเห็นชัดเจนและมีสัญญาณเสียงก่อนการระเบิดให้ได้ยินในระยะ 500 เมตร เป็นเวลานาน 5 นาที พร้อมจัดทำป้ายเตือนเวลาทำการระเบิดดินและเขตการใช้วัตถุระเบิดไว้ที่บริเวณปากทางเข้าเหมืองหรือริมทางหลวงหมายเลข 3144	<ul style="list-style-type: none"> <li>วิศวกรผู้ควบคุมของโครงการได้วางแผนและออกแบบการใช้ปริมาณวัตถุระเบิดเป็นไปตามแผนผังโครงการกำหนด โดยใช้วัตถุระเบิดต่อจังหวะถ่วงไม่เกิน 96 กิโลกรัม ทำการระเบิดวันละ 1 ครั้ง ในช่วงเวลา 16.00-17.00 น. และก่อนการระเบิดทุกครั้งได้มีการเปิดสัญญาณเตือนให้ได้ยินในรัศมี 500 เมตร เป็นเวลานาน 5 นาที พร้อมทั้งติดตั้งป้ายเตือนเวลาและเขตการใช้วัตถุระเบิดไว้ที่ปากทางเข้าเหมือง</li> </ul>	-	<ul style="list-style-type: none"> <li>เอกสารแนบ 8 รูปที่ 2</li> </ul>
5. ให้หลีกเลี่ยงการระเบิดย่อยหินที่มีขนาดใหญ่ ให้ใช้เครื่องเจาะกระแทกหรือเครื่องกระแทกทุบย่อยหินแทน	<ul style="list-style-type: none"> <li>วิศวกรผู้ควบคุมของโครงการได้มีการหลีกเลี่ยงการระเบิดย่อยหินที่มีขนาดใหญ่ โดยใช้เครื่องเจาะกระแทกหรือเครื่องกระแทกทุบย่อยหินแทน</li> </ul>	-	-

เงื่อนไขตามมาตรการ	ผลการปฏิบัติตามมาตรการ	ปัญหา อุปสรรค ที่ไม่สามารถปฏิบัติตามมาตรการ และแนวทางแก้ไข	เอกสารอ้างอิง
6. ใช้บ่อเหมืองเก่าทางด้านทิศตะวันตกเป็นบ่อดักตะกอนของโครงการ และให้มีคูระบายน้ำขนาดความกว้าง 1.5 เมตร ความลึก 1 เมตร ท่อร่องกว้าง 0.5 เมตร เพื่อรองรับปริมาณน้ำฝนชะล้างบริเวณหน้าเหมือง และพื้นที่โรงโม่หิน ให้ไหลลงสู่บ่อดักตะกอน	<ul style="list-style-type: none"> <li>ผู้ถือประทานบัตรได้กำหนดให้ใช้บ่อชุมเหมืองเป็นบ่อดักตะกอนของโครงการ เพื่อรองรับน้ำที่ไหลบ่าจากหน้าเหมือง พร้อมทั้งจัดทำคูระบายน้ำ เพื่อรองรับปริมาณน้ำฝนชะล้างบริเวณพื้นที่โรงโม่หินให้ไหลลงสู่บ่อดักตะกอน</li> </ul>	-	-
7. ออกแบบให้มีบ่อรับน้ำ (Sump) บริเวณที่ต่ำสุดของพื้นที่บ่อเหมืองให้เป็นพื้นที่รวมน้ำไหลบ่าจากพื้นที่ทำเหมือง และติดตั้งเครื่องสูบน้ำ เพื่อสูบน้ำไปใช้ประโยชน์ในกิจกรรมต่างๆ พร้อมทั้งขุดลอกตะกอนดินจากบ่อและคูระบายน้ำอย่างน้อยปีละ 1 ครั้ง เพื่อใช้รองรับปริมาณน้ำฝนชะล้างได้อย่างมีประสิทธิภาพ	<ul style="list-style-type: none"> <li>วิศวกรผู้ควบคุมของโครงการได้ออกแบบให้มีบ่อรับน้ำ (Sump) บริเวณที่ต่ำสุดของพื้นที่บ่อเหมืองให้เป็นพื้นที่รวมน้ำไหลบ่าจากพื้นที่ทำเหมือง และนำน้ำไปใช้ประโยชน์ในกิจกรรมต่างๆ พร้อมทั้งขุดลอกตะกอนดินจากบ่อและคูระบายน้ำ เพื่อใช้รองรับปริมาณน้ำฝนชะล้างได้อย่างมีประสิทธิภาพ</li> </ul>	-	<ul style="list-style-type: none"> <li>เอกสารแนบ 8 รูปที่ 19</li> </ul>
8. จัดให้มีรถบรรทุกน้ำเพื่อใช้ฉีดพรมเส้นทางลำเลียงหินจากพื้นที่โครงการฯ ถึงโรงโม่หิน และในบริเวณโรงโม่หินช่วงที่เป็นถนนลูกรัง อย่างน้อยวันละ 4 ครั้ง หรือตามความเหมาะสมกับสภาพภูมิอากาศ เพื่อลดการฟุ้งกระจายของฝุ่นละออง พร้อมทั้งให้ความร่วมมือกับประทานบัตรข้างเคียงปรับปรุงสภาพเส้นทางสาธารณะที่ใช้ประโยชน์ในการขนส่งแร่ให้มีสภาพใช้งานได้ดีและปลอดภัยอยู่เสมอ	<ul style="list-style-type: none"> <li>การดำเนินการของโครงการได้มีมาตรการลดผลกระทบด้านการฟุ้งกระจายของฝุ่นละอองจากการขนส่งแร่ภายในพื้นที่โครงการ โดยได้จัดให้มีรถบรรทุกน้ำเพื่อใช้ฉีดพรมเส้นทางลำเลียงหินจากพื้นที่โครงการฯ ถึงโรงโม่หิน และในบริเวณโรงโม่หินช่วงที่เป็นถนนลูกรัง อย่างน้อยวันละ 4 ครั้ง หรือตามความเหมาะสมกับสภาพภูมิอากาศ เพื่อลดการฟุ้งกระจายของฝุ่นละออง พร้อมทั้งให้ความร่วมมือกับประทานบัตรข้างเคียงปรับปรุงสภาพเส้นทางสาธารณะที่ใช้ประโยชน์ในการขนส่งแร่ให้มีสภาพใช้งานได้ดีและปลอดภัยอยู่เสมอ และจัดสร้างลานล้างล้อรถบรรทุกก่อนออกนอกพื้นที่โครงการ เพื่อลดการนำฝุ่นโคลนติดไปกับล้อรถบรรทุก</li> </ul>	-	<ul style="list-style-type: none"> <li>เอกสารแนบ 8 รูปที่ 9 รูปที่ 20 รูปที่ 21</li> </ul>

เงื่อนไขตามมาตรการ	ผลการปฏิบัติตามมาตรการ	ปัญหา อุปสรรค ที่ไม่สามารถปฏิบัติตามมาตรการ และแนวทางแก้ไข	เอกสารอ้างอิง
9. การขนส่งจะต้องใช้ความเร็วและน้ำหนักของรถบรรทุกให้เป็นไปตามที่ทางราชการกำหนด และควบคุมความเร็วไม่เกิน 25 กิโลเมตร/ชั่วโมง ในช่วงที่เป็นถนนลูกรังและผ่านชุมชน พร้อมทั้งให้ปิดคลุมกระบะบรรทุกให้มิดชิดก่อนออกนอกพื้นที่โรงโม่หิน ทั้งนี้ ให้หลีกเลี่ยงการขนส่งแร่ในช่วงเวลาราชการและนักเรียนเดินทางไป-กลับที่ทำงานและโรงเรียน (เวลา 07.00-08.00 น. และ 15.30-16.30 น.)	<ul style="list-style-type: none"> <li>ผู้ถือประทานบัตรได้ออกกฎระเบียบควบคุมความเร็วและน้ำหนักของรถบรรทุกให้เป็นไปตามที่ทางราชการกำหนด โดยควบคุมความเร็วไม่เกิน 25 กิโลเมตร/ชั่วโมง ในช่วงที่เป็นถนนลูกรังและผ่านชุมชน พร้อมทั้งให้ปิดคลุมกระบะบรรทุกให้มิดชิดก่อนออกนอกพื้นที่โรงโม่หิน ทั้งนี้ ได้หลีกเลี่ยงการขนส่งแร่ในช่วงเวลาราชการและนักเรียนเดินทางไป-กลับที่ทำงานและโรงเรียน</li> </ul>	-	<ul style="list-style-type: none"> <li>เอกสารแนบ 8 รูปที่ 8</li> </ul>
10. จัดทำป้ายสัญญาณจราจรเตือนความเร็วและให้ระมัดระวังรถบรรทุกบริเวณริมทางหลวงหมายเลข 3144 ก่อนถึงทางแยกเข้า-ออกพื้นที่โรงโม่หินให้เห็นชัดเจน ช่วงห่างจากทางเลี้ยวเป็นระยะทางข้างละ 100 เมตร	<ul style="list-style-type: none"> <li>ผู้ถือประทานบัตรได้จัดสรรงบประมาณในการจัดทำป้ายสัญญาณจราจรเตือนความเร็วและให้ระมัดระวังรถบรรทุกบริเวณริมทางหลวงหมายเลข 3144 ก่อนถึงทางแยกเข้า-ออกพื้นที่โรงโม่หินให้เห็นชัดเจน</li> </ul>	-	<ul style="list-style-type: none"> <li>เอกสารแนบ 8 รูปที่ 22</li> </ul>
11. จัดหาและกำชับให้พนักงานสวมใส่อุปกรณ์ป้องกันอันตรายส่วนบุคคล เช่น หมวกนิรภัย รองเท้านิรภัย ถุงมือนิรภัย หน้ากากกันฝุ่น เครื่องป้องกันตาและหู ฯลฯ ตามความเหมาะสมของลักษณะงานอย่างสม่ำเสมอ และจัดให้มีการตรวจสุขภาพของพนักงาน อย่างน้อยปีละ 1 ครั้ง โดยการตรวจสุขภาพร่างกายโดยทั่วไป ได้แก่ ความสามารถในการได้ยิน ระบบทางเดินหายใจ การเอ็กซเรย์ปอด และโรคปอดฝุ่นหิน (Silicosis) พร้อมทั้งรายงานสรุปผลให้กรมอุตสาหกรรมพื้นฐานและการเหมืองแร่ และสำนักงานนโยบายและแผนทรัพยากรธรรมชาติและสิ่งแวดล้อมทราบ	<ul style="list-style-type: none"> <li>ผู้ถือประทานบัตรได้จัดสรรงบประมาณในการจัดเตรียมอุปกรณ์ป้องกันอันตรายส่วนบุคคลให้พนักงานสวมใส่ตามความเหมาะสมของลักษณะงาน และจัดให้มีการตรวจสุขภาพพนักงาน ปีละ 1 ครั้ง โดยดำเนินการตรวจสุขภาพพนักงานครั้งล่าสุด ประจำปี 2567</li> </ul>	-	<ul style="list-style-type: none"> <li>เอกสารแนบ 8 รูปที่ 10</li> <li>เอกสารแนบ 9</li> </ul>

เงื่อนไขตามมาตรการ	ผลการปฏิบัติตามมาตรการ	ปัญหา อุปสรรค ที่ไม่สามารถปฏิบัติตามมาตรการ และแนวทางแก้ไข	เอกสารอ้างอิง
12. ให้ปรับปรุงโรงโม่หินเป็นระบบปิด และจัดให้มีระบบป้องกันผลกระทบสิ่งแวดล้อมให้ครบถ้วน ตามข้อกำหนดประกาศกรมอุตสาหกรรมพื้นฐานและการเหมืองแร่ เรื่อง ให้โรงโม่บดหรือย่อยหินมีระบบป้องกันผลกระทบสิ่งแวดล้อม ลงวันที่ 12 มกราคม 2548 พร้อมทั้งให้บำรุงรักษาและใช้ระบบในขณะที่ทำการผลิตแร่ ตัก และขนหินอย่างสม่ำเสมอ โดยเฉพาะระบบป้องกันและลดการฟุ้งกระจายของฝุ่นละออง	<ul style="list-style-type: none"> <li>ผู้ถือประทานบัตรมีการปรับปรุงโรงโม่หินเป็นระบบปิด มีระบบป้องกันและลดผลกระทบสิ่งแวดล้อมให้ครบถ้วน ตามข้อกำหนดประกาศกรมอุตสาหกรรมพื้นฐานและการเหมืองแร่ เรื่อง ให้โรงโม่บดหรือย่อยหินมีระบบป้องกันผลกระทบสิ่งแวดล้อม ลงวันที่ 12 มกราคม 2548 ดังนี้ <ul style="list-style-type: none"> <li>- สร้างอาคารปิดคลุมโรงโม่หิน 3 ด้าน</li> <li>- สร้างหลังคาปิดคลุมสายพานลำเลียง</li> <li>- สร้างอาคารปิดคลุมย้งรับหินใหญ่</li> <li>- มีถุงครอบปลายสายพานลำเลียง</li> <li>- ติดตั้งสเปรย์น้ำบริเวณแหล่งกำเนิดฝุ่นละออง</li> <li>- พร้อมทั้งมีการบำรุงรักษาและใช้ระบบในขณะที่ทำการผลิตแร่ ตัก และขนหินอย่างสม่ำเสมอ โดยเฉพาะระบบป้องกันและลดการฟุ้งกระจายของฝุ่นละออง</li> </ul> </li> </ul>	-	<ul style="list-style-type: none"> <li>เอกสารแนบ 8 รูปที่ 6</li> </ul>
13. ให้ผู้ถือประทานบัตรดำเนินการ ดังนี้ <ul style="list-style-type: none"> <li>- จัดตั้งกองทุนฟื้นฟูพื้นที่เหมืองแร่ โดยประเมินค่าใช้จ่ายประมาณ 34,000 บาท ต่อไร่ของพื้นที่ที่ต้องฟื้นฟูในแต่ละปีหรือแต่ละช่วงเวลา เพื่อใช้จ่ายสำหรับดำเนินงานด้านการฟื้นฟูพื้นที่ที่ผ่านการทำเหมืองแร่แล้วและพื้นที่เกี่ยวข้อง</li> </ul>	<ul style="list-style-type: none"> <li>ผู้ถือประทานบัตรได้ดำเนินการ ดังนี้ <ul style="list-style-type: none"> <li>- วางหลักประกันการฟื้นฟูสภาพพื้นที่การทำเหมืองและเยียวยาผู้ได้รับผลกระทบจากการทำเหมือง พ.ศ. 2562 ต่อกรมอุตสาหกรรมพื้นฐานและการเหมืองแร่ ตามประกาศคณะกรรมการแร่</li> </ul> </li> </ul>	-	<ul style="list-style-type: none"> <li>เอกสารแนบ 11</li> </ul>



เงื่อนไขตามมาตรการ	ผลการปฏิบัติตามมาตรการ	ปัญหา อุปสรรค ที่ไม่สามารถปฏิบัติตามมาตรการ และแนวทางแก้ไข	เอกสารอ้างอิง
<ul style="list-style-type: none"> <li>- จัดตั้งกองทุนเฝ้าระวังสุขภาพ กำหนดจากอัตราการผลิตแต่ละปีในอัตรา 0.50 บาทต่อเมตริกตัน แต่ต้องไม่น้อยกว่าปีละ 200,000 บาท (สองแสนบาทถ้วน) เพื่อเป็นงบประมาณในการเฝ้าระวังหรือตรวจสอบสุขภาพสำหรับประชาชนรอบพื้นที่เหมืองแร่</li> </ul>	<ul style="list-style-type: none"> <li>- ผู้ถือประทานบัตรได้จัดสรรงบประมาณในการจัดตั้งกองทุนเฝ้าระวังสุขภาพ เพื่อเป็นงบประมาณในการเฝ้าระวังหรือตรวจสอบสุขภาพสำหรับประชาชนรอบพื้นที่เหมืองแร่</li> </ul>	-	<ul style="list-style-type: none"> <li>● เอกสารแนบ 12</li> </ul>
<ul style="list-style-type: none"> <li>- จัดตั้งกองทุนพัฒนาหมู่บ้านรอบพื้นที่เหมืองแร่ กำหนดจากอัตราการผลิตแต่ละปีในอัตรา 1 บาทต่อเมตริกตัน แต่ต้องไม่น้อยกว่าปีละ 500,000 บาท (ห้าแสนบาทถ้วน) เพื่อเป็นงบประมาณในการดำเนินกิจกรรมด้านมวลชนสัมพันธ์ และพัฒนาคุณภาพชีวิตของประชาชน</li> </ul>	<ul style="list-style-type: none"> <li>- ผู้ถือประทานบัตรได้จัดสรรงบประมาณในการจัดตั้งกองทุนพัฒนาหมู่บ้านรอบพื้นที่เหมืองแร่ เพื่อเป็นงบประมาณในการดำเนินกิจกรรมด้านมวลชนสัมพันธ์ และพัฒนาคุณภาพชีวิตของประชาชน นอกจากทางโครงการได้แต่งตั้งคณะกรรมการมวลชนสัมพันธ์และมีการประชุมอย่างต่อเนื่อง เพื่อทำหน้าที่บริหารจัดการกองทุนและประสานงานกับพื้นที่ชุมชน เพื่อดูแลช่วยเหลือและสร้างสัมพันธ์อันดีระหว่างโครงการกับชุมชน</li> </ul>	-	<ul style="list-style-type: none"> <li>● เอกสารแนบ 13</li> <li>● เอกสารแนบ 14</li> </ul>
<ul style="list-style-type: none"> <li>- ทั้งนี้ ให้งานผลการดำเนินงานของแต่ละกองทุนตามแนวทางที่กรมอุตสาหกรรมพื้นฐานและการเหมืองแร่ กำหนด ให้กรมอุตสาหกรรมพื้นฐานและการเหมืองแร่ สำนักงานนโยบายและแผนทรัพยากรธรรมชาติและสิ่งแวดล้อม และหน่วยงานที่เกี่ยวข้องทราบทุกปี</li> </ul>	<ul style="list-style-type: none"> <li>- ผู้ถือประทานบัตรได้รายงานผลการดำเนินงานของแต่ละกองทุนตามแนวทางที่กรมอุตสาหกรรมพื้นฐานและการเหมืองแร่กำหนด ให้กรมอุตสาหกรรมพื้นฐานและการเหมืองแร่ สำนักงานนโยบายและแผนทรัพยากรธรรมชาติและสิ่งแวดล้อม และหน่วยงานที่เกี่ยวข้องทราบอย่างต่อเนื่อง</li> </ul>	-	<ul style="list-style-type: none"> <li>● เอกสารแนบ 15</li> </ul>

เงื่อนไขตามมาตรการ	ผลการปฏิบัติตามมาตรการ	ปัญหา อุปสรรค ที่ไม่สามารถปฏิบัติตามมาตรการ และแนวทางแก้ไข	เอกสารอ้างอิง
<b>ผู้ถือประทานบัตรได้มอบหมายให้บริษัท ไมน์ เอนจิเนียริง คอนซัลแตนท์ จำกัด ดำเนินการตรวจวัดคุณภาพสิ่งแวดล้อม</b>			
<p>14. ให้ติดตามตรวจสอบคุณภาพสิ่งแวดล้อม ปีละ 2 ครั้ง ในช่วงเดือนกุมภาพันธ์-เมษายน และเดือนกันยายน-พฤศจิกายน และรายงานผลให้กรมอุตสาหกรรมพื้นฐานและการเหมืองแร่ สำนักงานนโยบายและแผนทรัพยากรธรรมชาติและสิ่งแวดล้อม และหน่วยงานที่เกี่ยวข้องทราบ โดยมีรายละเอียดดังนี้</p> <ul style="list-style-type: none"> <li>- ตรวจวัดปริมาณฝุ่นละอองรวมในอากาศ (TSP) จำนวน 4 สถานี ได้แก่ บริเวณสำนักงานโรงโม่หินของโครงการชุมชนบ้านดอนกลาง บ้านดอนบน และวัดหน้าเขาบ่อยาง</li> </ul>	<ul style="list-style-type: none"> <li>● จากผลการพิจารณารายงานการวิเคราะห์ผลกระทบสิ่งแวดล้อม ตามหนังสือที่ วว 0804/980 ลงวันที่ 21 มกราคม 2542 และผลการพิจารณารายงานการศึกษาผลกระทบสิ่งแวดล้อมและมาตรการป้องกันแก้ไข สำหรับการต่ออายุประทานบัตร ตามหนังสือที่ อก 0508/132 ลงวันที่ 11 มกราคม 2560 และรายงานผลให้กรมอุตสาหกรรมพื้นฐานและการเหมืองแร่ สำนักงานนโยบายและแผนทรัพยากรธรรมชาติและสิ่งแวดล้อม และหน่วยงานที่เกี่ยวข้องทราบ โดยมีรายละเอียดดังนี้ <ul style="list-style-type: none"> <li>- ดำเนินการตรวจวัดปริมาณฝุ่นละอองแขวนลอยรวม (TSP) จำนวน 6 สถานี ได้แก่ บริเวณชุมชนบ้านไร่ไทรท่า บ้านดอนบน วัดหน้าเขาบ่อยาง สำนักงานโรงโม่หินผลิตภัณฑ์ศิลาแสนสุข สำนักงานโรงโม่หินของโครงการ และชุมชนบ้านดอนกลาง ระหว่างวันที่ 5-6 ตุลาคม 2567 พบว่า ผลการตรวจวัดมีค่าอยู่ในเกณฑ์มาตรฐาน</li> </ul> </li> </ul>	-	<ul style="list-style-type: none"> <li>● เอกสารแนบ 8 รูปที่ 11</li> </ul>
<ul style="list-style-type: none"> <li>- ตรวจวัดระดับเสียงโดยทั่วไป และแรงสั่นสะเทือนจากการใช้วัตถุระเบิด จำนวน 3 สถานี ได้แก่ บริเวณชุมชนบ้านดอนกลาง บ้านดอนบน และวัดหน้าเขาบ่อยาง</li> </ul>	<ul style="list-style-type: none"> <li>- ดำเนินการตรวจวัดระดับเสียงโดยทั่วไป จำนวน 3 สถานี ได้แก่ ชุมชนบ้านดอนกลาง บ้านดอนบน และวัดหน้าเขาบ่อยาง ระหว่างวันที่ 5-6 ตุลาคม 2567 พบว่า ผลการตรวจวัดมีค่าอยู่ในเกณฑ์มาตรฐาน</li> </ul>	-	<ul style="list-style-type: none"> <li>● เอกสารแนบ 8 รูปที่ 23</li> </ul>

เงื่อนไขตามมาตรการ	ผลการปฏิบัติตามมาตรการ	ปัญหา อุปสรรค ที่ไม่สามารถปฏิบัติตามมาตรการ และแนวทางแก้ไข	เอกสารอ้างอิง
	<ul style="list-style-type: none"> <li>- ดำเนินการตรวจวัดค่าความสั่นสะเทือน จำนวน 4 สถานี ได้แก่ บ้านไร่ไหลลำ บ้านดอนบน วัดหน้าเขาบ่อแยง และบ้านดอนกลาง ในวันที่ 4 ตุลาคม 2567 พบว่า ผลการตรวจวัดทั้ง 4 สถานีมีค่าต่ำกว่าขีดความสามารถที่เครื่องตรวจวัดความสั่นสะเทือนจะตรวจวัดได้ คือ มีค่าความถี่น้อยกว่า 1 เฮิรตซ์ ค่าความเร็วอนุภาคสูงสุดน้อยกว่า 0.130 มิลลิเมตรต่อวินาที และการขจัดน้อยกว่า 0 มิลลิเมตร</li> </ul>	-	-
<ul style="list-style-type: none"> <li>- ตรวจวัดคุณภาพน้ำผิวดินและน้ำใต้ดิน จำนวน 6 สถานี ได้แก่ คลองบางโปรง สระน้ำบ้านดอนกลาง น้ำบ่อต้นบ้านไร่ไหลลำ น้ำบ่อต้นบ้านดอนบน น้ำบ่อต้นบ้านดอนกลาง และน้ำบาดาลบ้านดอนบน โดยให้ตรวจวิเคราะห์ ค่าความเป็นกรด-ด่าง ความกระด้างรวม ของแข็งแขวนลอย ของแข็งละลายทั้งหมด ความขุ่น ปริมาณเหล็กกรรม และปริมาณซิลิเกต</li> </ul>	<ul style="list-style-type: none"> <li>- ดำเนินการตรวจวัดคุณภาพน้ำผิวดินและน้ำใต้ดิน จำนวน 7 สถานี ได้แก่ น้ำบ่อต้นบ้านไร่ไหลลำ น้ำบ่อต้นบ้านดอนบน น้ำบ่อต้นบ้านดอนกลาง สระน้ำบ้านดอนบน คลองบางโปรง น้ำบาดาลบ้านดอนบน และสระน้ำบ้านดอนกลาง โดยดำเนินการเก็บตัวอย่างในวันที่ 6 ตุลาคม 2567 พบว่า ผลการวิเคราะห์มีค่าอยู่ในเกณฑ์มาตรฐานกำหนดที่เหมาะสม และมีบางพารามิเตอร์ไม่อยู่ในเกณฑ์ที่เหมาะสมแต่อยู่ในเกณฑ์อนุโลมสูงสุด</li> </ul>	-	<ul style="list-style-type: none"> <li>● เอกสารแนบ 8 รูปที่ 12</li> </ul>
<p>15. ให้ทำการฟื้นฟูพื้นที่ที่ใช้ทำเหมืองและพื้นที่เกี่ยวข้องควบคู่ไปกับการทำเหมือง ดังนี้</p> <ul style="list-style-type: none"> <li>- ดูแลรักษาพืชพันธุ์ไม้ที่มีอยู่เดิม และปลูกต้นไม้ท้องถิ่น หรือไม้โตเร็วทรงสูงเสริมทดแทนต้นไม้ที่ตายลง เช่น ยูคาลิปตัส ต้นสนทะเลหรือสนประดิพัทธ์ เป็นต้น ในพื้นที่ที่เว้นไม่ทำเหมืองระยะ 10 เมตร และรอบพื้นที่โรงโม่หิน</li> </ul>	<ul style="list-style-type: none"> <li>● ผู้ถือประทานบัตรได้ทำการฟื้นฟูพื้นที่ที่ใช้ทำเหมืองและพื้นที่เกี่ยวข้องควบคู่ไปกับการทำเหมือง ดังนี้ <ul style="list-style-type: none"> <li>- ดูแลรักษาพืชพันธุ์ไม้ที่มีอยู่เดิมและปลูกต้นไม้ท้องถิ่น หรือไม้โตเร็วทรงสูงเสริมทดแทนต้นไม้ที่ตายลง ในพื้นที่เว้นไม่ทำเหมือง และรอบพื้นที่โรงโม่หิน พร้อมทั้งบำรุงรักษาต้นไม้เหล่านั้นให้มีความเจริญเติบโตที่ดี เพื่อลดผลกระทบต่อนพื้นที่ข้างเคียง</li> </ul> </li> </ul>	-	<ul style="list-style-type: none"> <li>● เอกสารแนบ 8 รูปที่ 7 รูปที่ 13 รูปที่ 16</li> </ul>

เงื่อนไขตามมาตรการ	ผลการปฏิบัติตามมาตรการ	ปัญหา อุปสรรค ที่ไม่สามารถปฏิบัติตามมาตรการ และแนวทางแก้ไข	เอกสารอ้างอิง
<p>พร้อมทั้งบำรุงรักษาดันไม้เหล่านั้ให้มีความเจริญเติบโตที่ดี เพื่อลดผลกระทบต่อน้ที่ข้างเคียง</p> <ul style="list-style-type: none"> <li>- ขุดหลุมหรือร่องบนชั้นบันไดหน้าเหมืองบนภูเขาที่ทำถึงขอบเขตที่ทำเหมืองแล้ว พร้อมนำเปลือกดินมาใส่หลุมหรือร่องดังกล่าว รวมทั้งพื้นชั้นบันไดให้เต็มแล้วปลูกพืชคลุมดิน และไม้พุ่ม ต้นไม้ท้องถิ่นหรือไม้โตเร็ว ระยะปลูก 2x2 เมตร แบบสลับพื้นปลา เพื่อลดผลกระทบด้านทัศนียภาพพื้นที่โครงการ</li> <li>- พื้นที่ทำเหมืองซึ่งมีลักษณะเป็นบ่อเหมืองลึกลงไปจากพื้นดินโดยรอบ ให้ปรับแต่งความลาดชันผนังและพื้นของชั้นบันไดให้มีเสถียรภาพแข็งแรงและความปลอดภัย โดยนำเปลือกดินมาปิดทับบนพื้นชั้นบันได พร้อมปลูกพืชคลุมดินหรือหญ้าแฝก เพื่อป้องกันการชะล้างพังทลายของดินและพัฒนาเป็นบ่อกักเก็บน้ำเพื่อใช้สอยต่อไป</li> </ul>	<ul style="list-style-type: none"> <li>- บริเวณชั้นบันไดหน้าเหมืองหากสิ้นสุดการทำเหมืองตามแผนผังโครงการทำเหมืองแล้ว จะดำเนินการโดยทำการปรับลดความลาดชันหน้าเหมืองให้อยู่ในสภาพที่แข็งแรงและปลอดภัย และขุดหลุมหรือร่องบนชั้นบันไดแล้วนำเปลือกดินใส่ รวมทั้งพื้นชั้นบันไดให้เต็มแล้วปลูกพืชคลุมดิน และไม้พุ่ม ต้นไม้ท้องถิ่นหรือไม้โตเร็ว เพื่อลดผลกระทบด้านทัศนียภาพพื้นที่โครงการ</li> <li>- เมื่อสิ้นสุดการทำเหมืองแล้ว พื้นที่ใดที่เป็นบ่อเหมืองผู้ถือประทานบัตรจะได้ทำการปลูกพืชคลุมดินหรือหญ้าแฝกบนชั้นบันไดและผนังชั้นบันได เพื่อป้องกันการชะล้างพังทลายของดินและพัฒนาเป็นบ่อกักเก็บน้ำเพื่อใช้สอยต่อไป</li> </ul>		
<ul style="list-style-type: none"> <li>- ทั้งนี้ ให้จัดทำแผนและรายงานผลการดำเนินงานฟื้นฟูพื้นที่เหมืองแร่ให้กรมอุตสาหกรรมพื้นฐานและการเหมืองแร่ สำนักงานนโยบายและแผนทรัพยากรธรรมชาติและสิ่งแวดล้อม และหน่วยงานที่เกี่ยวข้องทราบทุก 2 ปี นับจากวันที่ได้รับอนุญาตการต่ออายุประทานบัตร</li> </ul>	<ul style="list-style-type: none"> <li>- ผู้ถือประทานบัตรร่วมกับวิศวกรของโครงการได้จัดทำแผนและรายงานผลการดำเนินงานฟื้นฟูพื้นที่เหมืองแร่ให้กรมอุตสาหกรรมพื้นฐานและการเหมืองแร่ สำนักงานนโยบายและแผนทรัพยากรธรรมชาติและสิ่งแวดล้อม และหน่วยงานที่เกี่ยวข้องทราบทุก 2 ปี นับจากวันที่ได้รับอนุญาตต่ออายุประทานบัตร ซึ่งผู้ถือประทานบัตรได้รับอนุญาตต่ออายุประทานบัตรเมื่อวันที่ 9 สิงหาคม 2562 โดยได้จัดทำรายงานครั้งล่าสุดในปี พ.ศ. 2566</li> </ul>	-	<ul style="list-style-type: none"> <li>● เอกสารแนบ 10</li> </ul>

เงื่อนไขตามมาตรการ	ผลการปฏิบัติตามมาตรการ	ปัญหา อุปสรรค ที่ไม่สามารถปฏิบัติตามมาตรการ และแนวทางแก้ไข	เอกสารอ้างอิง
16. หากผู้ถือประทานบัตรมีความประสงค์จะปรับเปลี่ยนแผนงานการฟื้นฟูสภาพพื้นที่ที่สอดคล้องกับข้อเท็จจริงหรือการปรับปรุงแผนงานให้ดีกว่าเดิม ให้ดำเนินการจัดทำแผนการฟื้นฟูพื้นที่ฉบับใหม่ พร้อมงบประมาณกองทุนที่สอดคล้องกัน ส่งให้กรมอุตสาหกรรมพื้นฐานและการเหมืองแร่เพื่อพิจารณาให้ความเห็นชอบก่อนดำเนินการ	<ul style="list-style-type: none"> <li>ในกรณีที่ผู้ถือประทานบัตรมีความประสงค์จะปรับเปลี่ยนแผนงานการฟื้นฟูสภาพพื้นที่ที่สอดคล้องกับข้อเท็จจริงหรือการปรับปรุงแผนงานให้ดีกว่าเดิม ผู้ถือประทานบัตรจะได้ดำเนินการจัดทำแผนการฟื้นฟูพื้นที่ฉบับใหม่ พร้อมงบประมาณกองทุนที่สอดคล้องกัน ให้กรมอุตสาหกรรมพื้นฐานและการเหมืองแร่ พิจารณาให้ความเห็นชอบก่อนดำเนินการ</li> </ul>	-	-
17. ให้รื้อถอนอาคารหรือสิ่งปลูกสร้าง เครื่องจักรอุปกรณ์ที่ใช้ในการทำเหมืองออกจากบริเวณพื้นที่ทำเหมือง แล้วปรับสภาพฟื้นฟูพื้นที่ที่ผ่านการทำเหมืองแร่แล้ว ตามแผนงานที่ได้เสนอไว้ในรายงานการศึกษาผลกระทบสิ่งแวดล้อม สำหรับคำขอต่ออายุประทานบัตร โดยดำเนินงานให้แล้วเสร็จก่อนประทานบัตรจะสิ้นอายุไม่น้อยกว่า 1 เดือน	<ul style="list-style-type: none"> <li>เมื่อสิ้นสุดการทำเหมืองหรือในกรณีที่อายุประทานบัตรจะสิ้นสุดในปีนั้นๆ ผู้ถือประทานบัตรจะรื้อถอนอาคารหรือสิ่งปลูกสร้าง เครื่องจักรอุปกรณ์ที่ใช้ในการทำเหมืองออกจากบริเวณพื้นที่ทำเหมือง แล้วปรับสภาพฟื้นฟูพื้นที่ที่ผ่านการทำเหมืองแร่แล้ว ตามแผนงานที่ได้เสนอไว้ในรายงานการศึกษาผลกระทบสิ่งแวดล้อม สำหรับคำขอต่ออายุประทานบัตร โดยดำเนินงานให้แล้วเสร็จก่อนประทานบัตรจะสิ้นอายุไม่น้อยกว่า 1 เดือน</li> </ul>	-	-
18. ให้ผู้ถือประทานบัตรส่งรายงานผลการปฏิบัติตามมาตรการป้องกันและแก้ไขผลกระทบสิ่งแวดล้อมและมาตรการติดตามตรวจสอบคุณภาพสิ่งแวดล้อมที่กำหนดไว้ให้กรมอุตสาหกรรมพื้นฐานและการเหมืองแร่ สำนักงานนโยบายและแผนทรัพยากรธรรมชาติและสิ่งแวดล้อม และหน่วยงานที่เกี่ยวข้องทราบและตรวจสอบทุก 6 เดือน	<ul style="list-style-type: none"> <li>ผู้ถือประทานบัตรได้มอบหมายให้บริษัท ไมน์ เอ็นจิเนียริง คอนซัลแตนท์ จำกัด ดำเนินการตรวจวัดคุณภาพสิ่งแวดล้อมระหว่างวันที่ 5-6 ตุลาคม 2567 และได้ส่งรายงานผลการปฏิบัติตามมาตรการป้องกันและแก้ไขผลกระทบสิ่งแวดล้อมและมาตรการติดตามตรวจสอบคุณภาพสิ่งแวดล้อมที่กำหนดไว้ให้กรมอุตสาหกรรมพื้นฐานและการเหมืองแร่ สำนักงานนโยบายและแผนทรัพยากร</li> </ul>	-	-

เงื่อนไขตามมาตรการ	ผลการปฏิบัติตามมาตรการ	ปัญหา อุปสรรค ที่ไม่สามารถปฏิบัติตามมาตรการ และแนวทางแก้ไข	เอกสารอ้างอิง
	ธรรมชาติและสิ่งแวดล้อม และหน่วยงานที่เกี่ยวข้องได้พิจารณา		
19. ให้เผยแพร่ข้อมูลผลการติดตามตรวจสอบผลกระทบสิ่งแวดล้อม ปีละ 2 ครั้ง ผ่านช่องทางที่ชุมชนสามารถได้รับข้อมูลอย่างทั่วถึง เช่น การประกาศเสียงตามสาย การทำแผ่นพับประชาสัมพันธ์หรือการจัดทำบอร์ดแสดงข้อมูลบริเวณศาลาประชาคมหมู่บ้านหรือที่ทำการผู้ใหญ่บ้าน วัดโรงพยาบาลส่งเสริมสุขภาพตำบล เป็นต้น	<ul style="list-style-type: none"> <li>ผู้ถือประทานบัตรได้เผยแพร่ข้อมูลผลการติดตามตรวจสอบผลกระทบสิ่งแวดล้อม ผ่านช่องทางที่ชุมชนสามารถได้รับข้อมูลอย่างทั่วถึง เช่น สำนักงานโครงการ การจัดทำบอร์ดแสดงข้อมูลบริเวณเทศบาลตำบลเหมือง</li> </ul>	-	<ul style="list-style-type: none"> <li>เอกสารแนบ 8 รูปที่ 24</li> </ul>
20. หากได้รับการร้องเรียนจากราษฎรในบริเวณใกล้เคียงว่าได้รับความเดือดร้อนรำคาญจากการดำเนินโครงการหรือสาธารณสมบัติได้รับความเสียหายจากการทำเหมืองและกิจกรรมที่เกี่ยวข้อง และทางราชการได้ตรวจพบว่าไม่ปฏิบัติตามมาตรการที่ได้กำหนดไว้ ผู้ถือประทานบัตรจะต้องยุติการทำเหมืองตามคำสั่งของทางราชการ แล้วแก้ไขเหตุแห่งความเดือดร้อนให้เสร็จสิ้นก่อนที่จะดำเนินการต่อไป	<ul style="list-style-type: none"> <li>ในกรณีที่ได้รับการร้องเรียนจากราษฎรที่อาศัยอยู่บริเวณใกล้เคียง ว่าได้รับความเดือดร้อนรำคาญจากการดำเนินโครงการ หรือสาธารณสมบัติได้รับความเสียหายจากกิจกรรมเหมืองแร่ ผู้ถือประทานบัตรจะยุติการทำเหมืองตามคำสั่งของทางราชการ แล้วแก้ไขเหตุแห่งความเดือดร้อนให้เสร็จสิ้นก่อนที่จะดำเนินการต่อไป ทั้งนี้ ผู้ถือประทานบัตรได้ติดตั้งกล่องรับเรื่องร้องเรียนจากราษฎรที่อาศัยอยู่บริเวณใกล้เคียงไว้บริเวณสำนักงานโครงการให้สามารถเข้าถึงได้ง่าย</li> </ul>	-	<ul style="list-style-type: none"> <li>เอกสารแนบ 8 รูปที่ 17</li> </ul>
21. หากผู้ถือประทานบัตรมีความประสงค์จะเปลี่ยนแปลงรายละเอียดการทำเหมืองหรือการดำเนินกิจกรรมเกี่ยวเนื่องที่แตกต่างจากที่เสนอไว้ในรายงานการศึกษาผลกระทบสิ่งแวดล้อมและมาตรการป้องกันแก้ไขสำหรับคำขอต่ออายุประทานบัตร จะต้องเสนอรายละเอียดที่จะ	<ul style="list-style-type: none"> <li>ในกรณีที่ผู้ถือประทานบัตรมีความประสงค์จะเปลี่ยนแปลงรายละเอียดการทำเหมืองหรือการดำเนินกิจกรรมเกี่ยวเนื่องที่แตกต่างจากที่เสนอไว้ในรายงานฯ ผู้ถือประทานบัตรจะได้ดำเนินการแจ้งให้หน่วยงานที่เกี่ยวข้องทราบ และแจ้ง</li> </ul>	-	-

เงื่อนไขตามมาตรการ	ผลการปฏิบัติตามมาตรการ	ปัญหา อุปสรรค ที่ไม่สามารถปฏิบัติตามมาตรการ และแนวทางแก้ไข	เอกสารอ้างอิง
เปลี่ยนแปลงดังกล่าว พร้อมทั้งข้อมูลเหตุผลความจำเป็น และมาตรการป้องกันแก้ไขผลกระทบสิ่งแวดล้อมที่ สอดคล้องกับการเปลี่ยนแปลง ให้กรมอุตสาหกรรมพื้นฐาน และการเหมืองแร่ พิจารณาให้ความเห็นชอบก่อน	รายละเอียดที่จะเปลี่ยนแปลงให้กรมอุตสาหกรรมพื้นฐาน และการเหมืองแร่ พิจารณาให้ความเห็นชอบก่อน		
22. ในระหว่างการทำเหมืองหากขุดพบโบราณวัตถุหรือร่องรอย โบราณคดี ไม่ว่าจะเป็นภาพเขียนสีหรืออื่นๆ ที่มีความสำคัญ ทางประวัติศาสตร์ จะต้องรายงานและขอความร่วมมือกรม ศิลปากรหรือสำนักงานศิลปากรในท้องถิ่นเข้าไปดำเนินการ ตรวจสอบพื้นที่ ทั้งนี้ในระหว่างการทำเหมืองจะต้องหยุดการ ทำเหมืองชั่วคราวและหากพิสูจน์แล้วว่าเป็นแหล่งโบราณคดี ผู้ถือประทานบัตรจะต้องปฏิบัติตามเงื่อนไขของหน่วยงาน ที่เกี่ยวข้องโดยไม่มีข้อเรียกร้องใดๆ	<ul style="list-style-type: none"> <li>● ในระหว่างการทำเหมืองหากขุดพบ โบราณวัตถุ หรือ ร่องรอยโบราณคดี ผู้ถือประทานบัตรจะรายงานและขอ ความร่วมมือจากกรมศิลปากรในท้องถิ่นเข้าไปดำเนินการ ตรวจสอบพื้นที่ และจะปฏิบัติตามเงื่อนไขของหน่วยงานที่ เกี่ยวข้องโดยไม่มีข้อเรียกร้องใดๆ</li> </ul>	-	-

ตารางที่ 2-4 มาตรการป้องกันและแก้ไขผลกระทบสิ่งแวดล้อม (เพิ่มเติม) สำหรับการขอเปลี่ยนแปลงแผนผังโครงการทำเหมือง ตามหนังสือที่ อก 0506/ป(2) 124 ลงวันที่ 29 กรกฎาคม 2564

เงื่อนไขตามมาตรการ	ผลการปฏิบัติตามมาตรการ	ปัญหา อุปสรรค ที่ไม่สามารถปฏิบัติตามมาตรการ และแนวทางแก้ไข	เอกสารอ้างอิง
1. ให้เว้นพื้นที่โครงการไม่ทำเหมืองจากขอบแปลงประทาน บัตร เป็นระยะไม่น้อยกว่า 10 เมตร ยกเว้น ด้านที่ร่วม แผนผังโครงการทำเหมืองเดียวกันกับประทานบัตรข้างเคียง และให้เว้นพื้นที่ไม่ทำเหมืองทางด้านทิศตะวันออกที่ติดกับ ยอดเขา ที่ระดับความสูง 130 เมตร จากระดับน้ำทะเล ปานกลางขึ้นไป พร้อมทั้งดูแลรักษาพันธุ์ไม้ที่มีอยู่เดิมให้มี	<ul style="list-style-type: none"> <li>● การดำเนินการทำเหมืองทางโครงการได้เว้นแนวเขตไม่ทำ เหมืองจากขอบแปลงประทานบัตรด้านทิศตะวันตก ทิศใต้ และเว้นพื้นที่ไม่ทำเหมืองทางด้านทิศตะวันออกที่ติดกับ ยอดเขา ระยะไม่น้อยกว่า 10 เมตร เพื่อเป็น Buffer Zone พื้นที่การทำเหมือง และดูแลพืชพันธุ์ไม้ให้คงเดิมอยู่เสมอ</li> </ul>	-	<ul style="list-style-type: none"> <li>● เอกสารแนบ 8 รูปที่ 16</li> </ul>

เงื่อนไขตามมาตรการ	ผลการปฏิบัติตามมาตรการ	ปัญหา อุปสรรค ที่ไม่สามารถปฏิบัติตามมาตรการ และแนวทางแก้ไข	เอกสารอ้างอิง
การเจริญเติบโตที่ดี และจัดทำหลักแนวเขตแสดงพื้นที่ไม่ทำเหมืองให้เห็นชัดเจน			
2. กำหนดการเปิดหน้าเหมืองให้มีทิศทางลำดับขั้นตอนตลอดจนขอบเขตพื้นที่ทำเหมืองตามแผนผังโครงการการทำเหมืองโดยเคร่งครัด โดยเปิดหน้าเหมืองในลักษณะขั้นบันได มีความสูงของขั้นบันไดไม่เกิน 10 เมตร ความกว้างของขั้นบันไดไม่น้อยกว่า 5 เมตร แตกต่างกันในแต่ละหน้างานตามการวิเคราะห์เสถียรภาพหน้าเหมือง โดยควบคุมความลาดชันรวมไม่เกิน 60 องศา และ 45 องศา ตามลำดับ พร้อมทั้งทำการตรวจสอบบริเวณหน้าเหมืองของโครงการฯ ให้มีความมั่นคงแข็งแรงและปลอดภัยอยู่เสมอ	<ul style="list-style-type: none"> <li>วิศวกรควบคุมการทำเหมืองได้ดำเนินการเปิดหน้าเหมืองของพื้นที่โครงการในลักษณะขั้นบันได ควบคุมความสูงความสูงไม่เกิน 10 เมตร ความกว้างไม่น้อยเกิน 5 เมตร ความลาดชันสุดท้ายของหน้าเหมืองไม่เกิน 60 องศา และ 45 องศา ตามลำดับ พร้อมทั้งทำการตรวจสอบบริเวณหน้าเหมืองให้มีความมั่นคงแข็งแรง และปลอดภัยอย่างต่อเนื่อง</li> </ul>	-	<ul style="list-style-type: none"> <li>เอกสารแนบ 8 รูปที่ 1</li> </ul>
3. ให้ผู้ถือประทานบัตรปฏิบัติตามประกาศกระทรวงทรัพยากรธรรมชาติและสิ่งแวดล้อม เรื่องหลักเกณฑ์และวิธีการจัดทำรายงานผลการปฏิบัติตามมาตรการที่กำหนดไว้ในรายงานการประเมินผลกระทบสิ่งแวดล้อม ซึ่งผู้ดำเนินการหรือผู้ขออนุญาตจะต้องจัดทำเมื่อได้รับอนุญาตให้ดำเนินโครงการหรือกิจการแล้ว พ.ศ. 2561 ซึ่งได้ประกาศในราชกิจจานุเบกษา เมื่อวันที่ 4 มกราคม 2562	<ul style="list-style-type: none"> <li>ผู้ถือประทานบัตรจะดำเนินการปฏิบัติตามประกาศกระทรวงทรัพยากรธรรมชาติและสิ่งแวดล้อม เรื่องหลักเกณฑ์ และวิธีการจัดทำรายงานผลการปฏิบัติตามมาตรการที่กำหนดไว้ในรายงานการประเมินผลกระทบสิ่งแวดล้อม และรายงานต่อหน่วยงานที่เกี่ยวข้องทราบทุก 6 เดือน</li> </ul>	-	-



## 2.2 มาตรการติดตามตรวจสอบคุณภาพสิ่งแวดล้อม

ผลการตรวจสอบการปฏิบัติตามมาตรการติดตามตรวจสอบคุณภาพสิ่งแวดล้อม ตามที่ระบุไว้ในหนังสือแจ้งผลการพิจารณารายงานการศึกษาผลกระทบสิ่งแวดล้อม โครงการเหมืองแร่หินอุตสาหกรรมชนิดหินปูน เพื่ออุตสาหกรรมก่อสร้าง ประทานบัตรที่ 21378/15248 ของทางหุ้นส่วนจำกัด ไทยพิพัฒน์ (บริษัท ศิลาชนดล จำกัด รับช่วงทำเหมือง) ร่วมแผนผังโครงการทำเหมืองเดียวกันกับประทานบัตรที่ 21380/15246 ของบริษัท เอส. เอส. (1995) การศิลา จำกัด และประทานบัตรที่ 21379/15245 ของบริษัท ผลิตภัณฑ์ศิลาแสนสุข จำกัด ตั้งอยู่ที่ ตำบลเหมือง อำเภอเมือง จังหวัดชลบุรี ตามมาตรการป้องกันและแก้ไขผลกระทบสิ่งแวดล้อมที่กำหนดไว้ในรายงานการวิเคราะห์ผลกระทบสิ่งแวดล้อม ตามหนังสือที่ วว 0804/980 ลงวันที่ 21 มกราคม 2542 และมาตรการป้องกันและแก้ไขผลกระทบสิ่งแวดล้อมที่กำหนดให้สอดคล้องกับแผนการทำเหมืองและสภาพแวดล้อมของพื้นที่ในการต่ออายุประทานบัตร ตามหนังสือที่ อก 0508/132 ลงวันที่ 11 มกราคม 2560 และมาตรการป้องกันและแก้ไขผลกระทบสิ่งแวดล้อม (เพิ่มเติม) สำหรับการขอเปลี่ยนแปลงแผนผังโครงการทำเหมืองเพื่อร่วมแผนผังโครงการทำเหมืองเดียวกันกับประทานบัตรที่ 21380/15246 ของบริษัท เอส. เอส. (1995) การศิลา จำกัด และประทานบัตรที่ 21379/15245 ของบริษัท ผลิตภัณฑ์ศิลาแสนสุข จำกัด ตามหนังสือที่ อก 0506/ป(2) 124 ลงวันที่ 29 กรกฎาคม 2564 รายละเอียดการดำเนินการสรุปได้ดังนี้

### 2.2.1 คุณภาพอากาศ

#### 1) ดัชนีตรวจวัด

- ปริมาณฝุ่นละอองแขวนลอยรวม (TSP)

#### 2) ตำแหน่งพิกัดของสถานีตรวจวัด

ตำแหน่งสถานีตรวจวัดคุณภาพอากาศแสดงดังรูปที่ 2-1 โดยมีรายละเอียดดังนี้

- |  |                                  |
|--|----------------------------------|
| - สำนักงานโรงโม่หินของโครงการ          | : UTM 47 P 0712960 E, 1466140 N. |
| - ชุมชนบ้านดอนกลาง                     | : UTM 47 P 0712833 E, 1466473 N. |
| - บ้านดอนบน                            | : UTM 47 P 0713218 E, 1467643 N. |
| - วัดหน้าเขาบ่อยาง                     | : UTM 47 P 0712731 E, 1467744 N. |
| - ชุมชนบ้านไร่ไหล่า                    | : UTM 47 P 0713740 E, 1469942 N. |
| - สำนักงานโรงโม่หินผลิตภัณฑ์ศิลาแสนสุข | : UTM 47 P 0713098 E, 1466552 N. |

#### 3) วิธีการตรวจวัด

ฝุ่นละอองแขวนลอยรวมที่อยู่ในอากาศจะถูกดูดผ่านกระดาศกรองชนิดกลาสไฟเบอร์ ที่ผ่านการอบ-ซั่ง (Equilibrate) อย่างน้อย 24 ชั่วโมง ด้วยอัตราการไหลของอากาศในช่วง 40-60 ลูกบาศก์ฟุต ต่อนาที ตลอดระยะเวลา 24 ชั่วโมง จากนั้นนำกระดาศกรองไปอบ-ซั่ง (Equilibrate) อีกครั้ง เพื่อทราบน้ำหนักของฝุ่นละออง แล้วนำมาคำนวณค่าความเข้มข้นของฝุ่นละอองรวมเฉลี่ย 24 ชั่วโมง

#### 4) ผลการตรวจวัดคุณภาพอากาศ

จากการตรวจวัดคุณภาพอากาศในรูปปริมาณฝุ่นละอองแขวนลอยรวม (TSP) โครงการเหมืองแร่หินอุตสาหกรรมชนิดหินปูน เพื่ออุตสาหกรรมก่อสร้าง ประทานบัตรที่ 21378/15248 ของทางหุ้นส่วนจำกัด ไทยพิพัฒน์ (บริษัท ศิลาชนดล จำกัด รับช่วงทำเหมืองฯ) ร่วมแผนผังโครงการทำเหมืองเดียวกันกับประทานบัตรที่ 21380/15246 ของบริษัท เอส. เอส. (1995) การศิลา จำกัด และประทานบัตรที่ 21379/15245 ของบริษัท ผลิตภัณฑ์ศิลาแสนสุข จำกัด โดยดำเนินการตรวจวัดจำนวน 6 สถานี ได้แก่ บริเวณชุมชนบ้านไร่ไหล่า บ้านดอนบน วัดหน้าเขาบ่อยาง สำนักงานโรงโม่หิน ผลิตภัณฑ์ศิลาแสนสุข สำนักงานโรงโม่หินของโครงการ และชุมชนบ้านดอนกลาง ระหว่างวันที่ 5-6 ตุลาคม 2567 ผลการตรวจวัดดังตารางที่ 2-5 หนังสือรับรองผลการตรวจวัดทางห้องปฏิบัติการ

ตั้งเอกสารแนบ 16 เอกสารสอบเทียบเครื่องมือตั้งเอกสารแนบ 17 และเอกสารอนุญาตขึ้นทะเบียน  
ห้องปฏิบัติการวิเคราะห์ตั้งเอกสารแนบ 18

ตารางที่ 2-5 ผลการตรวจวัดปริมาณฝุ่นละอองแขวนลอยรวม (TSP) ระหว่างวันที่ 5-6 ตุลาคม 2567

สถานีตรวจวัด	ปริมาณฝุ่นละอองแขวนลอยรวม (TSP) : mg/m <sup>3</sup>
สำนักงานโรงโม่หินของโครงการ	0.013
ชุมชนบ้านดอนกลาง	0.029
บ้านดอนบน	0.018
วัดหน้าเขาบ่อยาง	0.032
ชุมชนบ้านไร่ไหลลำ	0.087
สำนักงานโรงโม่หินผลิตภัณฑ์ศิลาแสนสุข	0.073
ค่ามาตรฐาน <sup>1)</sup>	0.330

หมายเหตุ : <sup>1)</sup> ประกาศคณะกรรมการสิ่งแวดล้อมแห่งชาติ ฉบับที่ 24 (พ.ศ.2547) เรื่อง กำหนดมาตรฐานคุณภาพอากาศในบรรยากาศโดยทั่วไป  
ประกาศในราชกิจจานุเบกษา เล่ม 121 ตอนพิเศษ 104 ง ประกาศ ณ วันที่ 9 สิงหาคม พ.ศ. 2547

รูปที่ 2-1 แสดงตำแหน่งตรวจวัดคุณภาพสิ่งแวดล้อม

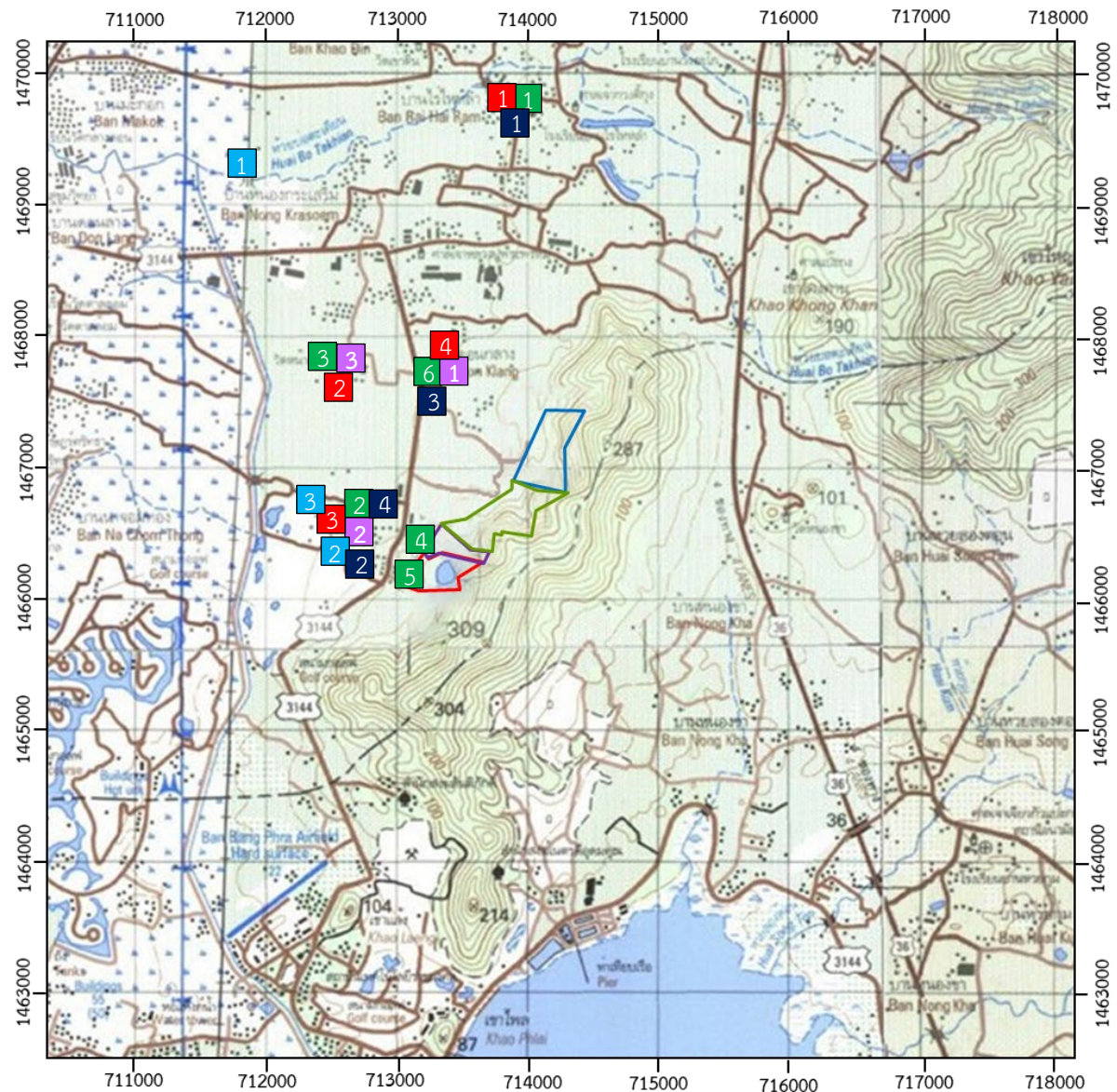

สัญลักษณ์ :

- พื้นที่โครงการ  
ประมาณบัตรที่ 21378/15248
- ประมาณบัตรที่ 33191/16103
- ประมาณบัตรที่ 21380/15246
- ประมาณบัตรที่ 21379/15245

จุดตรวจวัดอากาศ

1. ชุมชนบ้านไร่ไหลลำ
2. บ้านดอนบน
3. วัดหน้าเขาบ่อยาง
4. สำนักงานโรงไหมหิน  
ผลิตภัณฑ์ศิลปาแสนสุข
5. สำนักงานโรงไหมหิน  
ของโครงการ
6. ชุมชนบ้านดอนกลาง

จุดตรวจวัดเสียง

1. ชุมชนบ้านดอนกลาง
2. บ้านดอนบน
3. วัดหน้าเขาบ่อยาง

จุดตรวจวัดความสั่นสะเทือน

1. ชุมชนบ้านไร่ไหลลำ
2. วัดหน้าเขาบ่อยาง
3. บ้านดอนบน
4. บ้านดอนกลาง

จุดตรวจวัดน้ำผิวดิน

1. คลองบางโปร่ง
2. สระน้ำบ้านดอนกลาง
3. สระน้ำบ้านดอนบน

จุดตรวจวัดน้ำใต้ดิน

1. น้ำบ่อต้นบ้านไร่ไหลลำ
2. น้ำบ่อต้นบ้านดอนบน
3. น้ำบ่อต้นบ้านดอนกลาง
4. น้ำบาดาลบ้านดอนบน

ที่มา : กรมแผนที่ทหาร มาตรฐาน 1:50,000 ลำดับชุด L7018 ราว 5135 I (กรมแผนที่ทหาร, 2542)

## 2.2.2 ระดับเสียง

### 1) ดัชนีในการตรวจวัด

- ระดับเสียงเฉลี่ย 24 ชั่วโมง (Leq 24 hrs.)
- ระดับเสียงสูงสุด ( $L_{max}$ )

### 2) ตำแหน่งพิกัดของสถานีตรวจวัด

ตำแหน่งสถานีตรวจวัดแสดงดังรูปที่ 2-1 รายละเอียดดังต่อไปนี้

- ชุมชนบ้านดอนกลาง : UTM 47 P 0712833 E, 1466473 N.
- บ้านดอนบน : UTM 47 P 0713218 E, 1467643 N.
- วัดหน้าเขาบ่อยาง : UTM 47 P 0712731 E, 1467744 N.

### 3) อุปกรณ์ในการตรวจวัด

- Sound Level Meter
- Acoustic Calibrator
- ชุดติดตั้งเครื่องตรวจวัดระดับเสียง
- ตลับเมตร
- Global Positioning System (GPS)

### 4) วิธีการตรวจวัด

ติดตั้งเครื่องวัดระดับเสียง (Sound Level Meter) ให้สูงจากพื้นไม่น้อยกว่า 1.20 เมตร และห่างจากกำแพงหรือสิ่งกีดขวางในรัศมี 3.50 เมตร เพื่อป้องกันการสะท้อนกลับของเสียง กำหนดให้ด้านไมโครโฟนหันไปทางแหล่งกำเนิดเสียงที่ตรวจวัด โดยกำหนดให้อยู่ในวงจรรถ่วงน้ำหนัก เอ (Weighting A) การตอบสนองแบบฟาสต์ (Fast) Mode Leq กำหนดช่วงเวลาเฉลี่ย 1 ชั่วโมง โดยมีการปรับเทียบค่าความถูกต้องทั้งภายในเครื่อง (Internal) และจากอะคูสติคคาลิเบรเตอร์ จากนั้นเปิดเครื่อง กำหนดช่วงของระดับเสียงให้เหมาะสมและตั้งเครื่องทิ้งไว้ 1 ชั่วโมง เมื่อเครื่องทำงานตามคาบเวลาที่ตั้งไว้จึงบันทึกค่าระดับเสียงเฉลี่ยรายชั่วโมง และจดบันทึกค่าเฉลี่ยรายชั่วโมงให้ครบจำนวน 24 ชั่วโมง เพื่อนำมาคำนวณโดยใช้สูตรทางคณิตศาสตร์ แล้วจะได้ค่าเฉลี่ย 24 ชั่วโมง (Leq 24 hrs.) ซึ่งการคำนวณค่าระดับเสียงเป็นวิธีการขององค์การระหว่างประเทศว่าด้วยมาตรฐาน (International Organization of Standardization, ISO) เป็นไปตามประกาศคณะกรรมการสิ่งแวดล้อมแห่งชาติ ฉบับที่ 15 (พ.ศ. 2540) เรื่อง กำหนดมาตรฐานระดับเสียงโดยทั่วไป

### 5) ผลการตรวจวัดระดับเสียง

จากการตรวจวัดระดับเสียงเฉลี่ย 24 ชั่วโมง (Leq 24 hrs.) และระดับเสียงสูงสุด ( $L_{max}$ ) โครงการเหมืองแร่หินอุตสาหกรรมชนิดหินปูน เพื่ออุตสาหกรรมก่อสร้าง ประทานบัตรที่ 21378/15248 ของห้างหุ้นส่วนจำกัด ไทพิพัฒนา (บริษัท ศิลาธนดล จำกัด รับช่วงทำเหมืองฯ) ร่วมแผนผังโครงการทำเหมืองเดียวกันกับประทานบัตรที่ 21380/15246 ของบริษัท เอส. เอส. (1995) การศิลา จำกัด และประทานบัตรที่ 21379/15245 ของบริษัท ผลิตภัณฑ์ศิลาแสนสุข จำกัด โดยดำเนินการตรวจวัด จำนวน 3 สถานี ได้แก่ บริเวณชุมชนบ้านดอนกลาง บ้านดอนบน และวัดหน้าเขาบ่อยาง ระหว่างวันที่ 5-6 ตุลาคม 2567 ผลการตรวจวัดดังตารางที่ 2-6 หนังสือรับรองผลการตรวจวัดทางห้องปฏิบัติการดังเอกสารแนบ 16 เอกสารสอบเทียบเครื่องมือ ดังเอกสารแนบ 17 และเอกสารอนุญาตขึ้นทะเบียนห้องปฏิบัติการวิเคราะห์ดังเอกสารแนบ 18

## ตารางที่ 2-6 ผลการตรวจวัดระดับเสียง ระหว่างวันที่ 5-6 ตุลาคม 2567

สถานีตรวจวัด	ผลการตรวจวัด [dB (A)]	
	ระดับเสียงเฉลี่ย 24 ชั่วโมง (Leq 24 hrs.)	ระดับเสียงสูงสุด (L <sub>max</sub> )
ชุมชนบ้านดอนกลาง	63.1	91.3
บ้านดอนบน	65.0	98.5
วัดหน้าเขาบ่อยาง	60.0	95.6
ค่ามาตรฐาน <sup>1)</sup>	70.0	115.0

หมายเหตุ : <sup>1)</sup> ประกาศคณะกรรมการสิ่งแวดล้อมแห่งชาติ ฉบับที่ 15 (พ.ศ.2540) เรื่อง กำหนดมาตรฐานระดับเสียงโดยทั่วไป

### 2.2.3 ค่าความสั่นสะเทือน

#### 1) ดัชนีในการตรวจวัด

- ความเร็วของอนุภาค (Peak Particle Velocity, mm/sec)
- ความถี่ (Frequency, Hz)
- ระยะขจัด (Displacement, mm)
- แรงแอ์อากาศ (Peak Sound Pressure Level, pa.(L))

#### 2) ตำแหน่งพิกัดของสถานีตรวจวัด

ตำแหน่งสถานีตรวจวัดแสดงได้ดังรูปที่ 2-1 รายละเอียดดังต่อไปนี้

- ชุมชนบ้านไร่ไหล่า : UTM 47 P 0713740 E, 1466140 N.
- บ้านดอนบน : UTM 47 P 0713218 E, 1467643 N.
- วัดหน้าเขาบ่อยาง : UTM 47 P 0712731 E, 1467744 N.
- บ้านดอนกลาง : UTM 47 P 0712833 E, 1466473 N.

#### 3) อุปกรณ์ในการตรวจวัด

- MiniMate Plus Series III : ระดับน้ำ
- Global Positioning System
- คอมพิวเตอร์ : ตลับเมตร

#### 4) วิธีการตรวจวัด

ติดตั้งเครื่อง MiniMate Plus Series III บริเวณขอบของเขตประทานบัตรหรือเขตประกอบการหรือขอบด้านนอกของเขตกันชน (Buffer Zone) โดยใช้มาตรฐานความสั่นสะเทือนตามมาตรฐานองค์การระหว่างประเทศว่าด้วยมาตรฐาน (International Organization for Standardization) ที่ ISO 4866 โดยการตรวจวัดความสั่นสะเทือนให้เป็นไปตามมาตรฐาน DIN 4150 ซึ่งการติดตั้งเครื่องมือตรวจวัดจะตั้งบนพื้นดินในแนวราบในระดับที่เท่ากันโดยต้องทำให้หัววัดความสั่นสะเทือนไม่สามารถขยับหรือเคลื่อนไหวยจากตำแหน่งที่ติดตั้งในขณะที่ทำการตรวจวัดได้หรือหากทำการตรวจวัดบนฐานคอนกรีตที่มีความสูงจากพื้นดินไม่เกิน 0.5 เมตร ตามคำแนะนำของคณะกรรมการควบคุมมลพิษในประกาศกระทรวงทรัพยากรธรรมชาติและสิ่งแวดล้อม เรื่อง กำหนดมาตรฐานควบคุมระดับเสียงและความสั่นสะเทือนจากการทำเหมืองหิน ตีพิมพ์ในราชกิจจานุเบกษา เล่ม 122 ตอนที่ 125 ง ลงวันที่ 29 ธันวาคม 2548

### 5) ผลการตรวจวัดค่าความสั่นสะเทือน

จากการตรวจวัดค่าความสั่นสะเทือนจากการระเบิดหน้าเหมืองโดยดำเนินการตรวจวัดค่าความสั่นสะเทือน (ความถี่ ความเร็วของอนุภาค การขจัด และแรงอัดอากาศ) โครงการเหมืองแร่หินอุตสาหกรรมชนิดหินปูน เพื่ออุตสาหกรรมก่อสร้าง ประทานบัตรที่ 21378/15248 ของห้างหุ้นส่วนจำกัด ไทพิพัฒน์ (บริษัท ศิลาธนดล จำกัด รับช่วงทำเหมืองฯ) ร่วมแผนผังโครงการทำเหมืองเดียวกันกับประทานบัตรที่ 21380/15246 ของบริษัท เอส. เอส. (1995) การศิลา จำกัด และประทานบัตรที่ 21379/15245 ของบริษัท ผลิตภัณฑ์ศิลาแสนสุข จำกัด ดำเนินการตรวจวัดจำนวน 4 สถานี ได้แก่ บริเวณชุมชนบ้านไร่ไหล่า บ้านดอนบน วัดหน้าเขาบ่ออย่าง และบ้านดอนกลาง ในวันที่ 4 ตุลาคม 2567 ผลการตรวจวัดดังตารางที่ 2-7 หนังสือรับรองผลการตรวจวัดทางห้องปฏิบัติการดังเอกสารแนบ 16 เอกสารสอบเทียบเครื่องมือดังเอกสารแนบ 17 และเอกสารอนุญาตขึ้นทะเบียนห้องปฏิบัติการวิเคราะห์ดังเอกสารแนบ 18

ตารางที่ 2-7 ผลการตรวจวัดค่าความสั่นสะเทือนขณะระเบิดหน้าเหมือง ในวันที่ 4 ตุลาคม 2567

สถานี	ดัชนี	ความถี่ (เฮิรตซ์)	ความเร็วอนุภาค (มม./วินาที)	ค่ามาตรฐาน <sup>1)</sup>	ระยะขจัด (มม.)	ค่ามาตรฐาน <sup>1)</sup>	แรงอัด อากาศ
บ้านไร่ไหล่า	TRANSVERSE	N/A	<0.130	-	0.000	-	<0.500
	VERTICAL	N/A	<0.130	-	0.000	-	
	LONGITUDINAL	N/A	<0.130	-	0.000	-	
วัดหน้าเขาบ่ออย่าง	TRANSVERSE	N/A	<0.130	-	0.000	-	<0.500
	VERTICAL	N/A	<0.130	-	0.000	-	
	LONGITUDINAL	N/A	<0.130	-	0.000	-	
บ้านดอนบน	TRANSVERSE	N/A	<0.130	-	0.000	-	<0.500
	VERTICAL	N/A	<0.130	-	0.000	-	
	LONGITUDINAL	N/A	<0.130	-	0.000	-	
บ้านดอนกลาง	TRANSVERSE	N/A	<0.130	-	0.000	-	<0.500
	VERTICAL	N/A	<0.130	-	0.000	-	
	LONGITUDINAL	N/A	<0.130	-	0.000	-	

หมายเหตุ : <sup>1)</sup> ประกาศกระทรวงทรัพยากรธรรมชาติและสิ่งแวดล้อม เรื่อง กำหนดมาตรฐานควบคุมระดับเสียงและความสั่นสะเทือนจากการทำเหมืองหิน  
ตีพิมพ์ในราชกิจจานุเบกษา เล่ม 122 ตอนที่ 125 ง ลงวันที่ 29 ธันวาคม 2548  
N/A หมายถึง Frequency < 1 Hz, Velocity < 0.130 mm/sec และ Displacement < 0 mm  
เวลาระเบิดเหมือง 16.20 น.

## 2.2.4 คุณภาพน้ำ

### 1) ดัชนีและวิธีการตรวจวัด

ดัชนีและวิธีการตรวจวัดคุณภาพน้ำแสดงรายละเอียดดังตารางที่ 2-8

ตารางที่ 2-8 แสดงดัชนีและวิธีการตรวจวัดคุณภาพน้ำ

ดัชนี	วิธีการตรวจวัด <sup>1)</sup>
pH @ 25 °C	Electrometric Method (4500-H <sup>+</sup> B)
Total Suspended Solids	Dried at 103-105 °C (2540 D)
Total Dissolved Solids	Dried at 180 °C (2540 C)
Total Hardness	EDTA Titrimetric Method (2340 C)
Turbidity	Nephelometric Method (2130 B)
Sulfate	Turbidimetric Method (4500-SO <sub>4</sub> <sup>2-</sup> E)
Total Iron	Digestion, Inductively Coupled Plasma Method (3030 F, 3120 B)

หมายเหตุ : <sup>1)</sup> Standard Methods for the Examination of Water and Wastewater. 23<sup>rd</sup> ed. APHA, AWWA, WEF, 2017.

### 2) ตำแหน่งพิกัดของสถานีตรวจวัด

ตำแหน่งสถานีตรวจวัดแสดงได้ดังรูปที่ 2-1 รายละเอียดดังต่อไปนี้

- คลองบางโปรง : UTM 47 P 0712387 E, 1469225 N.
- สระน้ำบ้านดอนกลาง : UTM 47 P 0712740 E, 1466760 N.
- สระน้ำบ้านดอนบน : UTM 47 P 0712662 E, 1466235 N.
- น้ำบ่อต้นบ้านไร่ไหลลำ : UTM 47 P 0714075 E, 1469637 N.
- น้ำบ่อต้นบ้านดอนบน : UTM 47 P 0713028 E, 1466275 N.
- น้ำบาดาลบ้านดอนบน : UTM 47 P 0712718 E, 1466229 N.
- น้ำบ่อต้นบ้านดอนกลาง : UTM 47 P 0713203 E, 1467545 N.

### 3) ผลการวิเคราะห์

#### (1) คุณภาพน้ำผิวดิน

จากการวิเคราะห์คุณภาพน้ำผิวดินรอบโครงการเหมืองแร่หินอุตสาหกรรมชนิดหินปูน เพื่ออุตสาหกรรมก่อสร้าง ประทานบัตรที่ 21378/15248 ของห้างหุ้นส่วนจำกัด ไทยพัฒนา (บริษัท ศิลานตล จำกัด รับช่วงทำเหมืองฯ) ร่วมแผนผังโครงการทำเหมืองเดียวกันกับประทานบัตรที่ 21380/15246 ของบริษัท เอส. เอส. (1995) การศิลา จำกัด และประทานบัตรที่ 21379/15245 ของบริษัท ผลิตภัณฑ์ศิลาแสนสุข จำกัด โดยดำเนินการเก็บตัวอย่างน้ำผิวดิน จำนวน 3 สถานี ได้แก่ บริเวณคลองบางโปรง สระน้ำบ้านดอนกลาง และสระน้ำบ้านดอนบน ในวันที่ 6 ตุลาคม 2567 ผลการวิเคราะห์ดังตารางที่ 2-9 หนังสือรับรองผลการวิเคราะห์ทางห้องปฏิบัติการดังเอกสารแนบ 16 เอกสารสอบเทียบเครื่องมือดังเอกสารแนบ 17 และเอกสารอนุญาตขึ้นทะเบียนห้องปฏิบัติการวิเคราะห์ดังเอกสารแนบ 18

## (2) คุณภาพน้ำใต้ดิน

จากการวิเคราะห์คุณภาพน้ำใต้ดินรอบโครงการเหมืองแร่หินอุตสาหกรรมชนิดหินปูน เพื่ออุตสาหกรรมก่อสร้าง ประทานบัตรที่ 21378/15248 ของห้างหุ้นส่วนจำกัด ไทพิพัฒน์ (บริษัท ศิลานตล จำกัด รับช่วงทำเหมืองฯ) ร่วมแผนผังโครงการทำเหมืองเดียวกันกับประทานบัตรที่ 21380/15246 ของบริษัท เอส. เอส. (1995) การศิลา จำกัด และประทานบัตรที่ 21379/15245 ของบริษัท ผลิตภัณฑ์ศิลาแสนสุข จำกัด โดยดำเนินการเก็บตัวอย่าง จำนวน 4 สถานี ได้แก่ น้ำบ่อต้นบ้านไร่ไหลล่า น้ำบ่อต้นบ้านดอนบน น้ำบ่อต้นบ้านดอนกลาง และน้ำบาดาลบ้านดอนบน ในวันที่ 6 ตุลาคม 2567 ผลการวิเคราะห์ดังตารางที่ 2-10 หนังสือรับรองผลการวิเคราะห์ทางห้องปฏิบัติการ ดังเอกสารแนบ 16 เอกสารสอบเทียบเครื่องมือดังเอกสารแนบ 17 และหนังสืออนุญาตขึ้นทะเบียนห้องปฏิบัติการวิเคราะห์ดังเอกสารแนบ 18

ตารางที่ 2-9 ผลการวิเคราะห์คุณภาพน้ำผิวดิน เก็บตัวอย่างในวันที่ 6 ตุลาคม 2567

ดัชนี	หน่วย	ผลการวิเคราะห์			ค่ามาตรฐาน <sup>1)</sup>
		คลอง บางโปรง	สระน้ำ บ้านดอนกลาง	สระน้ำ บ้านดอนบน	
pH @ 25 C°	-	7.8	8.2	7.9	5.0-9.0
Total Suspended Solids	mg/L	<5.0	<5.0	13.1	-
Total Dissolved Solids	mg/L	600	439	583	-
Total Hardness	mg/L as CaCO <sub>3</sub>	361	281	282	-
Turbidity	NTU	<1.0	<1.0	2.1	-
Sulfate	mg/L	133.8	65.4	45.8	-
Total Iron	mg/L	<0.01	<0.01	<0.01	-

หมายเหตุ : <sup>1)</sup> ประกาศคณะกรรมการสิ่งแวดล้อมแห่งชาติ ฉบับที่ 8 (พ.ศ. 2537) ออกตามความในพระราชบัญญัติส่งเสริมและรักษาคุณภาพสิ่งแวดล้อมแห่งชาติ พ.ศ. 2535 เรื่อง กำหนดมาตรฐานคุณภาพน้ำในแหล่งน้ำผิวดิน ตีพิมพ์ในราชกิจจานุเบกษา เล่ม 111 ตอนที่ 16 ง ลงวันที่ 24 กุมภาพันธ์ 2537 (ประเภทที่ 3)



ตารางที่ 2-10 ผลการวิเคราะห์คุณภาพน้ำใต้ดิน เก็บตัวอย่างในวันที่ 6 ตุลาคม 2567

ดัชนี	หน่วย	ผลการวิเคราะห์				ค่ามาตรฐาน <sup>1)</sup>	
		GW.1	GW.2	GW.3	GW.4	เกณฑ์กำหนด ที่เหมาะสม	เกณฑ์อนุโลม สูงสุด
pH @ 25 C°	-	7.9	7.5	8.1	7.8	7.0-8.5	6.5-9.2
Total Suspended Solids	mg/L	<5.0	<5.0	<5.0	<5.0	-	-
Total Dissolved Solids	mg/L	560	289	590	797	ไม่เกิน 600	1,200
Total Hardness	mg/L as CaCO <sub>3</sub>	283	80	342	392	ไม่เกิน 300	500
Turbidity	NTU	<1.0	<1.0	<1.0	<1.0	5	20
Sulfate	mg/L	82.7	46.9	58.6	43.0	ไม่เกิน 200	250
Total Iron	mg/L	<0.01	<0.01	<0.01	<0.01	ไม่เกิน 0.5	1.0

หมายเหตุ : <sup>1)</sup> ประกาศกระทรวงทรัพยากรธรรมชาติและสิ่งแวดล้อม เรื่อง กำหนดหลักเกณฑ์และมาตรการในทางวิชาการสำหรับการป้องกัน  
ด้านสาธารณสุขและการป้องกันในเรืองสิ่งแวดล้อมเป็นพิษ พ.ศ. 2551 ตีพิมพ์ในราชกิจจานุเบกษา เล่ม 125  
ตอนพิเศษ 85 ง ลงวันที่ 21 พฤษภาคม 2551  
GW.1 คือ น้ำบ่อน้ำบ้านไร่ไหล่า  
GW.2 คือ น้ำบ่อน้ำบ้านดอนบน  
GW.3 คือ น้ำบ่อน้ำบ้านดอนกลาง  
GW.4 คือ น้ำบาดาลบ้านดอนบน